WANTED
ప్రభాత సూర్యుడు
www.prabhathasuryudu.com
రిపోర్టర్స్ కావలెను
తెలుగు పత్రికారంగ చరిత్రలో ఒక కొత్త ఒరవడికి శ్రీకారం చుట్టి సమకాలీన అంశాలను సంక్షిప్తంగా అందిస్తూ... ప్రజాధరణ పొందుతున్న ప్రభాత సూర్యుడు జాతీయ దిన పత్రికలో పనిచేసేందుకు జిల్లా ఇన్‌ఛార్జీలు, నియోజకవర్గాలు, మండలాల వారీగా రిపోర్టర్లు కావలెను.
కనీస విద్యార్హత, సమకాలీన సమస్యలపై అవగాహన, తెలుగు భాషపై ప్రావీణ్యం కలిగిన అభ్యర్థులు సంప్రదించగలరు. అనుభవం కలిగిన వారికి ప్రాధాన్యత ఇవ్వబడును
prabhathasuryudueditor@gmail.com
94940 54338
https://youtube.com/@PrabhathaSuryuduNews

RNI: TELTEL12215
https://www.youtube.com/@PrabhathaSuryuduNews
https://www.facebook.com/prabhathasuryudu

ప్రభాత సూర్యుడు

నిజం దాగదు.. వార్త ఆగదు
జాతీయ తెలుగు దినపత్రిక
www.prabhathasuryudu.com

ప్రచురణ :తెలంగాణ , సంపాదకులు :చెరుకు ఉపేందర్ , సోమవారం - 30 - సెప్టెంబర్ - 2024 ,
సంపుటి 02, సంచిక : 26, పేజీలు -4 వెల రూ.5/-

3 పార్టీల పోటాపోటీ.. 40 మంది ఎమ్మెల్యేలు..

తెలంగాణలో మరో ఎన్నిక..

టికెట్ కోసం పార్టీల్లోనే నాయకుల మధ్య తీవ్ర పోటీ నెలకొంది

ఇదంతా కరీంనగర్-ఆదిలాబాద్-నిజామాబాద్-మెదక్ గ్రాడ్యుయేట్ సెగ్మెంట్ గురించి

నాలుగు ఉమ్మడి జిల్లాల ఎమ్మెల్సీ ఎన్నికకు ఇంకా నోటిఫికేషన్ కూడా రాలేదు

సంబంధం లేనివారూ రంగంలోకి దిగనుండడంతో ఎమ్మెల్సీ ఎన్నిక పార్టీలు-సామాన్యులు అన్నట్లుగా మారింది

మరికొన్ని రోజుల్లో జరగనున్న ఎన్నిక ఆసక్తి రేపుతోంది

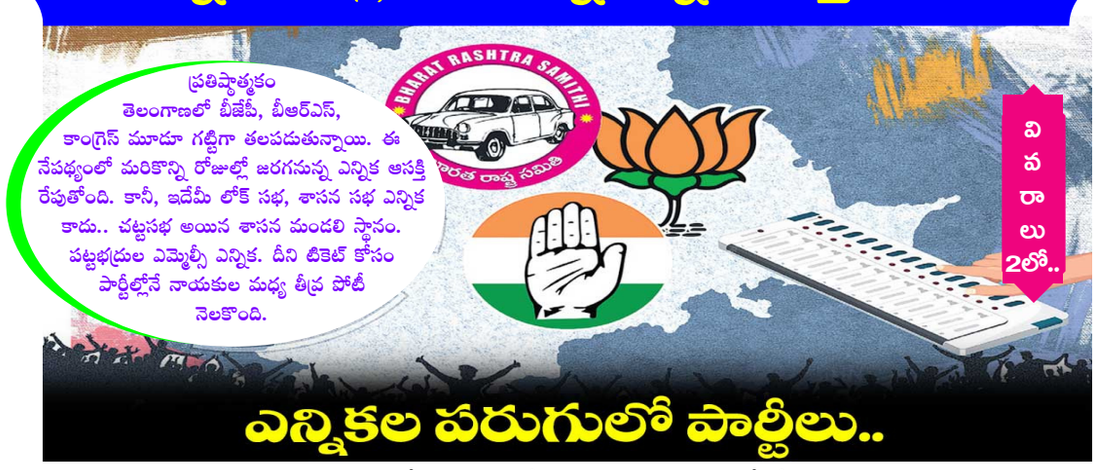

హైదరాబాద్: గత ఏడాది నవంబరులో అసెంబ్లీ ఎన్నికలు.. ఆపై మే నెలలో లోక్ సభ ఎన్నికలు.. ఓ ఎమ్మెల్సీ, అసెంబ్లీ ఉప ఎన్నికలు.. ఇలా దాదాపు సుదీర్ఘ సమయం ఎన్నికల కోలాహలం నెలకొంది తెలంగాణ. ఇంకా స్థానిక సంస్థలు, మున్సిపాలిటీలు, పంచాయతీ ఎన్నికలు జరగాల్సి ఉంది. అయితే, వీటి మధ్యనే మరో ఎన్నిక కూడా వస్తోంది. అక్కడ పోటీ తీవ్రంగా ఉంది. కారణం.. గత ఏడాది అధికారం చేతులు మారడం. అధికారంలోకి వచ్చిన

మీడియా ప్రతినిధులపై కర్ణాటక సీఎం అసహనం

ముడా స్కాంలో సిద్ధరామయ్యపై ఆరోపణలు

సీఎంను విచారించేందుకు గవర్నర్ అనుమతి

గవర్నర్ అనుమతివ్వడం చట్టబద్ధమేనన్న హైకోర్టు

సిద్ధూ రాజీనామా చేయాలని బీజేపీ, జేడీఎస్ డిమాండ్

ఢిల్లీ :కర్ణాటక ముఖ్యమంత్రి సిద్ధరామయ్య మీడియాపై సహనం కోల్పోయారు.

జగన్ క్రిస్టియన్.. తిరుమలలో డిక్లరేషన్ పై సంగతకం చేయాల్సిందే: రఘురామకృష్ణరాజు

- తిరుమలలో అన్యమతస్తులు రూల్స్ పాటించాల్సిందేనన్న రఘురాజు
- శ్రీవారి పట్ల విశ్వాసం ఉందని జగన్ డిక్లరేషన్ ఇవ్వాల్సిందేనని వ్యాఖ్య
- పాప పరిహారం కోసం జగన్ ను స్వామివారు తిరుమలకు పిలిచారన్న రఘురాజు

అమరావతి : వైసీపీ అధినేత జగన్ ఈ నెల 28న తిరుమలకు వెళ్తున్న సంగతి తెలిసిందే. 28న ఆయన అలిపిరి నడక దారిలో మిగతా..2లో

హైడ్రా బాధితులకు అండగా ఉంటాం...

అక్కడకు రండి: కేటీఆర్

హైదరాబాద్ : హైడ్రా బాధితులకు తాము అండగా ఉంటామని, ఎవరికైనా ఏమైనా సమస్య వస్తే హైదరాబాద్‌లోని బీఆర్ఎస్ ఆఫీస్... తెలంగాణ భవన్‌కు రావాలని ఆ పార్టీ వర్కింగ్ ప్రెసిడెంట్ కేటీఆర్ సూచించారు. ఆయన మీడియాతో మాట్లాడుతూ... హైడ్రా

బాధితు లందరికీ తప్పకుండా తమ పార్టీ, తమ పార్టీ న్యాయ విభాగం అండగా నిలుస్తుందని హామీ ఇచ్చారు. తమ పార్టీ కార్యాలయం బంజారాహిల్స్ రోడ్డు నెంబర్ 10, రోడ్డు నెంబర్ 12 మధ్యలో ఉం టుందని, బాధితులు అక్కడికి రావొచ్చని సూచిం చారు. అక్కడ తమ న్యాయవిభాగం

- హైడ్రా బాధితులకు బీఆర్ఎస్, పార్టీ న్యాయవిభాగం అండగా ఉంటుందన్న కేటీఆర్
- బాధితులు బంజారాహిల్స్‌లోని బీఆర్ఎస్ కార్యాలయానికి రావాలని సూచన
- చట్టాన్ని, న్యాయాన్ని గౌరవించాలని న్యాయస్థానం ద్వారానే ప్రభుత్వానికి చెప్పిస్తాం
- లేదంటే బీఆర్ఎస్ ప్రజాప్రతినిధులను కలవాలన్న కేటీఆర్

కొత్త మద్యం షాపులు వారికే, మార్గదర్శకాలు - ఫీజు ఖరారు..!!

- రిజర్వేషన్ల కోటాలోని షాపులను ఎక్కడెక్కడ కేటాయించాలన్న అంశంపై అబ్కారీ శాఖ కసరత్తు
- ఏపీలో కొత్త మద్యం షాపుల నోటిఫికేషన్ విడుదలకు ఎక్సైజ్‌శాఖ సిద్ధమవుతోంది
- రాష్ట్రంలో మొత్తం 3,736 మద్యం షాపులకు ప్రభుత్వం నోటిఫికేషన్ విడుదల

అమరావతి: ఏపీలో కొత్త మద్యం షాపుల నోటిఫికేషన్ కు రంగం సిద్ధమైంది. మిగతా..2లో

పదేండ్లు విధ్వంసమైన తెలంగాణ పునర్నిర్మాణంలో ఇంజనీర్ల పాత్ర కీలకం

రాష్ట్రాన్ని అభివృద్ధి చేసేందుకు ప్రతి ఒక్కరూ కష్టపడి పనిచేయాలి

మీకు అప్పగించిన పనిని నిబద్ధతతో చేస్తే మన రాష్ట్రం ప్రగతిబాటలో సాగుతుందని ఆశాభావం వ్యక్తం

రాష్ట్రంలో కొన్ని ప్రాజెక్టులు కట్టిన వెంటనే కూలిపోయి ఇంజనీర్ల ఆత్మస్థైర్యాన్ని దెబ్బతీసిన సంఘటనలను మనం చూశాం

హైదరాబాద్ : గత ప్రభుత్వంలో విధ్వంసమైన తెలంగాణ రాష్ట్ర పునర్నిర్మాణంలో ఇంజనీర్లు కీలక పాత్ర పోషించాలని, రాష్ట్రాన్ని అభివృద్ధి చేసేందుకు ప్రతి ఒక్కరూ కష్టపడి పనిచేయాలని మిగతా..2లో

'ఇకపై లా కోర్సులు చదవాలంటే క్రిమినల్ బ్యాగ్‌గ్రౌండ్ తనిఖీ తప్పనిసరి..'

ఈ మేరకు దేశంలో న్యాయవిద్య అందించే విశ్వవిద్యాలయాలు, కళాశాలలకు ఆదేశాలు జారీచేసింది

తరగతి గదులు, ఇతర ముఖ్యమైన ప్రాంతాల్లో సీసీటీవీ కెమెరాలను ఏర్పాటు చేయాలి

తిరుమల లడ్డూ వివాదం వేళ ప్రయాగ్ రాజ్‌లోని ఆలయాలు అనూహ్య నిర్ణయం

అమరావతి : తిరుమల శ్రీవారి లడ్డూ ప్రసాదం వ్యవహారం దేశవ్యాప్తంగా చర్చనీయాంశమైన విషయం తెలిసిందే. నెయ్యిలో జంతు కొవ్వు కలిసిందని నిర్ధారణ కావడంతో హిందూ సమాజం, ధార్మిక సంస్థలు తీవ్ర ఆగ్ర హాన్ని వ్యక్తం చేస్తున్నాయి.

అమెరికాలో ఆలయ గోడలపై విద్వేష రాతలు

హిందువులు తిరిగి వెళ్లిపోవాలంటూ హెచ్చరికలు

మోదీ హిట్లర్, టెర్రరిస్ట్ అంటూ గోడలపై రాసిన దుండగులు

ఆందోళనల్లో ఇండియన్ అమెరికన్లు.. దర్యాప్తు జరుపుతున్న పోలీసులు

గడిచిన పది రోజుల్లో ఇది రెండో ఘటన

ఢిల్లీ: అమెరికాలోని ఆలయ గోడలపై హిందూ విద్వేష రాతలు దర్శనమిచ్చాయి.. కాలిఫోర్నియాలోని స్వామినారాయణ్ మందిర్ వద్ద మిగతా..2లో

బాలిస్టిక్, క్రూయిజ్ మిస్సైళ్లు వాడితే.. ఆ దేశాలపై అణుదాడి చేస్తాం..

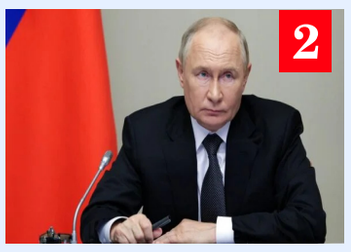

మాస్కో: అణ్వాయుధాల వాడకం విషయంలో రష్యా అధ్యక్షుడు వ్లాదిమిర్ పుతిన్ కొత్త సిద్ధాంతాన్ని ప్రక టించారు. ఏ సమయంలో ఎప్పుడు, ఎందుకు అణ్వా యు ధం వాడ ఎతామో ఆయన స్పష్టం చేశారు. మిగతా..2లో

ఇందిరమ్మ ఇళ్ల నిర్మాణంపై సీఎం రేవంత్ రెడ్డి సమీక్ష...

దసరా నాటికి కమిటీల ఏర్పాటు..!

- నిరుపయోగంగా ఉన్న రాజీవ్ స్వగృహ ఇళ్లను వేలం వేయాలని సీఎం
- అర్హులైనవారికి మాత్రమే ఇందిరమ్మ ఇళ్లు దక్కాలని ముఖ్యమంత్రి
- పీఎంఏవై కింద రాష్ట్రానికి రావల్సిన బకాయిలు రాబట్టాలని సీఎం అధికారులను దిశానిర్దేశం

హైదరాబాద్ : ఇళ్లు లేనివారికి రేవంత్ రెడ్డి సర్కార్ మరో నిర్ణయం తీసుకుంది. లబ్దిదారుల ఎంపికకు ఇందిరమ్మ కమిటీలు ఏర్పాటు చేయాలని ముఖ్యమంత్రి రేవంత్ రెడ్డి ఆదేశించారు.

అలాగే నిరుపయోగంగా ఉన్న రాజీవ్ స్వగృహ ఇళ్లను వేలం వేయాలని సీఎం సూచించారు. ఇందిరమ్మ ఇళ్ల నిర్మాణంపై సచివాలయంలో ఆయన సమీక్ష

నిర్వహించారు. ఈ

పవన్ దీక్షా దక్షతలను ఎందుకు ప్రశ్నిస్తున్నారు

- పవన్ మార్క్ పాలిటిక్స్ ఆ విధంగానే
- హైలెట్ అవుతూ వచ్చింది
- తిరుపతి లడ్డూ అపవిత్రం అయింది అని పవన్ కళ్యాణ్ ప్రాయశ్చిత్త దీక్ష
- టీడీపీ కూటమి ప్రభుత్వానికి బాసటగా నిలిచి ఉప ముఖ్యమంత్రిగా కొలువు తీరారు
- ప్రాయశ్చిత్త దీక్ష సాధారణంగా ఎవరు చేసుకుంటారు అంటే తప్పు చేసిన వారు
- తన హక్కులను బాధ్యతలను పూర్తి స్థాయిలో డిశ్చార్జి చేస్తేనే సమస్యలకు పరిష్కారం

అమరావతి : జనసేన అధినేత పవన్ కళ్యాణ్ గురించి ఆయన రాజకీయం గురించి తెలియని వారు లేరు. ఆయన గత పదేళ్ళుగా రాజకీయాల్లో చురుకుగా ఉంటూ వస్తున్నారు. ఆయన దూకుడుతో కూడిన రాజకీయం చేస్తారు. అగ్గెస్సివ్ మోడ్ లో మాట్లాడుతారు. ఆయన ప్రసంగాలు ఆవేశ పూరితంగా ఉంటాయి. ఇవన్నీ అందరికీ తెలిసిందే. అత్యధికులు వాటిని ఎంజాయ్ చేస్తూ ఉంటారు. పవన్ మార్క్ పాలిటిక్స్ ఆ విధంగానే హైలెట్ అవుతూ వచ్చింది. అయితే పవన్ పదేళ్ళ పాటు సుదీర్ఘమైన పోరాటం చేసిన తరువాత అధికారం అందుకున్నారు. ఆయన టీడీపీ కూటమి ప్రభుత్వానికి బాసటగా నిలిచి ఉప ముఖ్యమంత్రిగా కొలువు తీరారు. అధికారంలో ఉంటూ దాదాపుగా నాలుగు నెలల పాలన పూర్తి చేశారు. అయితే పవన్ కళ్యాణ్ గతంలో చేసిన దూకుడు రాజకీయం ఇపుడు మాత్రమే ప్రశ్నించబడుతోంది.

'ఇకపై లా కోర్సులు చదవాలంటే క్రిమినల్ బ్యాగ్‌గ్రౌండ్ తనిఖీ తప్పనిసరి..'

హైదరాబాద్,: బార్ కౌన్సిల్ ఆఫ్ ఇండియా (బీసీఐ) తాజాగా పలు కీలక నిర్ణయాలు తీసుకుంది. న్యాయవాద వృత్తిలో పారదర్శకత, నైతిక ప్రమాణాలను పెంపొందించాలనే లక్ష్యంతో అనేక కొత్త నియంత్రణ చర్యలను తీసుకొచ్చింది. న్యాయ కళాశాలలు, విశ్వవిద్యాలయాలతో సహా అన్ని లీగల్ ఎడ్యుకేషన్ కేంద్రాలకు వర్తిస్తాయని ప్రకటించింది. న్యాయ విద్య, ఉద్యోగాల్లో చేరే వారికి తప్పనిసరిగా క్రిమినల్ బ్యాగ్ గ్రౌండ్ చెక్ చేయాలని బీసీఐ స్పష్టం చేసింది. న్యాయవిద్య కోర్సుల్లో అభ్యర్థులకు మార్కుల మెమో, పట్టా ఇచ్చేముందు వారి పూర్వాపరాలను పరిశీలించాలని, నేరచరిత్ర ఉంటే తమ అనుమతి పొందిన తర్వాతే పట్టా ఇవ్వాలనే కఠిన నిబంధన విధించింది. ఈ మేరకు దేశంలో న్యాయవిద్య అందించే విశ్వవిద్యాలయాలు, కళాశాలలకు ఆదేశాలు జారీచేసింది. లా కోర్సులు అభ్యసించే విద్యార్థులకు నేరచరిత్ర ఉండరాదని, అందుకే క్రిమినల్ బ్యాక్‌గ్రౌండ్ చెకింగ్‌సిస్టమ్ (సీబీసీఎస్)ను అమలు చేస్తున్నట్లు పేర్కొంది. మార్కుల ధ్రువపత్రాలు, డిగ్రీ పట్టాలు జారీచేసే ముందు విద్యార్థుల నేరచరిత్రను తప్పని సరిగా పరిగణనలోకి తీసుకోవాలని, ప్రస్తుత ఎఫ్ఐఆర్, నేరంపై కేసు, శిక్ష తదితర వివరాలను వెల్లడించాలని స్పష్టం చేసింది. ఒకవేళ నేరచరిత్ర ఉంటే వివరాలను బీసీఐకి పంపించి, వారి నుంచి అనుమతి వచ్చాకే విద్యార్థులకు పట్టాలు అందించాలని పేర్కొంది. ఆయా నిబంధనలపై విద్యార్థులంతా హామీపత్రం కూడా సమర్పించాలంది. న్యాయవాద వృత్తిలోకి ప్రవేశించే వ్యక్తులు క్లీన్ క్రిమినల్ రికార్డును కలిగి ఉండేలనే లక్ష్యంతో ఈ నిబంధనలు తీసుకొచ్చినట్లు పేర్కొంది.

బీసీఐ జారీ చేసిన కీలక ఆదేశాలు ఇవే.. :- విద్యార్థుల హాజరును పర్యవేక్షించేందుకు ప్రతి లా కాలేజీ బయోమెట్రిక్ హాజరు విధానాన్ని అమలు చేయాలి. తరగతి గదులు, ఇతర ముఖ్యమైన ప్రాంతాల్లో సీసీటీవీ కెమెరాలను ఏర్పాటు చేయాలి. లీగల్ ఎడ్యుకేషన్-2008 నిబంధనల ప్రకారం.. ఎల్ఎల్‌బీలో చేరేముందు విద్యార్థులు తప్పనిసరిగా ఇతర రెగ్యులర్ కోర్సులు చదవడం లేదని హామీపత్రం ఇవ్వాలి. ఈ నిబంధన ప్రకారం ఏకకాలంలో మరొక డిగ్రీని అభ్యసించడం నేరం. అంతేకాకుండా విద్యార్థులు అభ్యసిస్తున్న ఎల్ఎల్‌బి కోర్సుపై పూర్తిగా దృష్టి కేంద్రీకరించడానికి దోహదపడుతుంది. ఒకవేళ ఎవరైనా ఏక కాలంలో మరో కోర్సు చదువుతున్నట్లు తేలితే వారి డిగ్రీ రద్దు అవుతుంది. తమ యాజమాన్యాల నుంచి నిరభ్యంతర ధ్రువపత్రం (ఎన్‌వోసీ) ఇస్తే మినహా.. ఎల్ఎల్‌బీ విద్యార్థులు తాము ప్రస్తుతం ఉద్యోగం చేయడం లేదని వెల్లడించాలి. అలాగే ఎల్ఎల్‌బీ విద్యార్థులు తమ ఉద్యోగ స్థితిని కూడా తెలియజేయాలి. %బాదీ% ప్రోగ్రామ్‌లో ఎటువంటి హోదాలో ఉద్యోగం చేయకూడదు.

తిరుమల లడ్డూ వివాదం వేళ ప్రయాగ్ రాజ్‌లోని ఆలయాలు అనూహ్య నిర్ణయం

మొదటి పేజి తరువాయి

ఈ వ్యవహారం నేపథ్యంలో ఉత్తరప్రదేశ్‌లోని ప్రయాగ్‌రాజ్‌లో ఉన్న ఆలయాల పాలకులు కీలకమైన ప్రకటన చేశారు. ప్రసాదంగా స్వీట్లు, ప్రాసెస్ చేసిన ఇతర ఆహార పదార్థాలను భక్తులు తీసుకురావొద్దంటూ నిషేధం విధించారు. స్వీట్లకు బదులుగా కొబ్బరికాయలు, పండ్లు సమర్పించాలని సూచించారు. ఈ ఆంక్షలు విధించిన ఆలయాల జాబితాలో ఆలోప్ శంకరీ దేవి, బడే హనుమాన్, మంకమేశ్వర్‌తో పాటు నగరంలోని అనేక ప్రముఖ దేవాలయాలు ఉన్నాయి.

పూజారులు ఏమన్నారంటే..

భక్తులు స్వీట్లు సమర్పించకుండా విధించిన నిషేధంపై ప్రయాగ్‌రాజ్‌లోని ప్రఖ్యాత లలితా దేవి ఆలయ ప్రధాన అర్చకుడు శివ్ మురత్ మిశ్రా మాట్లాడారు. మంగళవారం జరిగిన ఆలయ నిర్వాహకుల సమావేశంలో ఈ మేరకు నిర్ణయం తీసుకున్నట్టు వివరించారు. ఆలయంలో కొలువై ఉన్న అమ్మవారికి స్వీట్లను ప్రసాదంగా ఇవ్వకూడదని నిర్ణయించామని, అయితే భక్తులు కొబ్బరికాయలు, పండ్లు, డ్రై ఫ్రూట్స్, యాలకులు వంటి వాటిని సమర్పించవచ్చునని సూచించారు. ఇక భక్తులకు స్వచ్ఛమైన స్వీట్లు అందుబాటులో ఉండేలా ఆలయ ప్రాంగణంలో దుకాణాలను తెరిచే యోచన చేస్తున్నట్టు వివరించారు. తిరుపతి వివాదం నేపథ్యంలో మంకమేశ్వరాలయానికి బయట నుంచి భక్తులు తీసుకొచ్చే మిఠాయి ప్రసాదాలపై నిషేధం విధించాలని నిర్ణయించినట్టు ఆలోప్ శాంకరీ దేవి ఆలయ ప్రధాన పోషకుడు, శ్రీ పంచాయతీ అఖారా మహానిర్వాణి కార్యదర్శి యమునా పురి మహారాజ్ తెలిపారు. ఇక ఆలయంలో వెలుపల దుకాణాల్లో లభించే లడ్డూను పరీక్షించాలంటూ జిల్లా మేజిస్ట్రేట్‌కు లేఖ రాసినట్టు వివరించారు.

అమెరికాలో ఆలయ గోడలపై విద్వేష రాతలు

మొదటి పేజి తరువాయి

ఈ ఘటన చోటుచేసుకుంది. ఆలయ గోడలను పాక్షికంగా ధ్వంసం చేసిన దుండగులు.. హిందువులంతా వెనక్కి వెళ్లిపోవాలంటూ గోడపై పెయింట్ తో రాశారు. భారత ప్రధాని నరేంద్ర మోదీ, విదేశాంగ మంత్రి జైశంకర్ లు టెర్రరిస్టులని, మోదీ హిట్లర్ అని గోడలపై రాశారు. ఈ ఘటనతో శాక్రిమెంటోలోని హిందువులు భయాందోళనలు వ్యక్తం చేస్తున్నారు. హిందూ విద్వేష రాతలపై ఆలయ నిర్వాహకులు పోలీసులకు ఫిర్యాదు చేశారు. శాక్రిమెంటో పోలీసులు ఘటనా స్థలానికి చేరుకుని పరిశోధన చేపట్టారు. ఆలయ సిబ్బంది ఫిర్యాదుతో కేసు దర్యాప్తు ప్రారంభించారు. గడిచిన పది రోజులలో ఈ తరహా ఘటన చోటుచేసుకోవడం ఇది రెండవ సారి కావడం గమనార్హం. ఇటీవల న్యూయార్క్ లోని స్వామినారాయణ్ మందిర్ వద్ద కూడా దుండగులు ఇలాంటి చర్యలకు పాల్పడ్డారు. కాగా, ఈ విద్వేష రాతలకు సంబంధించిన ఫొటోలను స్వామి నారాయణ్ మందిర్ అధికారిక ట్విట్టర్ ఖాతాలో పోస్ట్ చేస్తూ.. మహంత్ స్వామి మహారాజ్ బోధనలు గుర్తుచేసుకుంటూ విద్వేషాన్ని తరిమికొట్టేందుకు, ఐకమత్యాన్ని చాటిచెప్పేందుకు మరింత నిబద్ధతతో ప్రచారం సాగిస్తామని తెలిపింది. ఈ ఘటనను మందిర్ కమ్యూనిటీ మొత్తం తీవ్రంగా ఖండించినట్లు పేర్కొంది. మరోవైపు, ఈ ఘటనపై భారత సంతతికి చెందిన చట్ట సభ్యుడు అమి బెరా స్పందించారు. విద్వేష రాతలను ఆయన ఖండించారు. శాక్రిమెంటో కౌంటీలో జాతి, మతం సహా ఎలాంటి విద్వేషాలకు తావులేదని తేల్చిచెప్పారు. మతం ఏదైనా మన కమ్యూనిటీలో అభద్రతాభావానికి చోటులేదని, అందరూ గౌరవంగా, సెక్యూర్డ్ గా ఉండేలా మనమంతా ప్రవర్తించాలని పిలుపునిచ్చారు.

బాలిస్టిక్, క్రూయిజ్ మిస్సైళ్లు వాడితే..

ఆ దేశాలపై అణుదాడి చేస్తాం..

మొదటి పేజి తరువాయి

ఒకవేళ అణ్వాయుధ రహిత దేశం నుంచి తమపై దాడి జరిగితే, ఆ దాడికి అణ్వాయుధ దేశం మద్దతు ఇస్తే, దాన్ని సంయుక్త దాడిగా పరిగణిస్తామని, ఆ సందర్భంలో తాము అణ్వాయుధాన్ని వాడనున్నట్లు పుతిన్ తెలిపారు. ఉక్రెయిన్ అణ్వాయుధ రహిత దేశమని, ఒకవేళ ఆ దేశం కనుక అణు దాడిలో పాల్గొంటే, దానిపై న్యూక్లియర్ వెపన్ ప్రయోగించే అవకాశాలు ఉన్నట్లు పుతిన్ వెల్లడించారు. పశ్చిమ దేశాలు అందిస్తున్న లాంగ్ రేంజ్ మిస్సైళ్లను ఒకవేళ ఉక్రెయిన్ వాడితే, అప్పుడు ఆ దేశంపై అణు బాంబుతో దాడి చేసే అవకాశాలు ఉన్నట్లు పుతిన్ వెల్లడించారు. బుధవారం నేషనల్ సెక్యూర్టీ కౌన్సిల్ ఉన్నతాధికారులతో చర్చించిన ఆయన ఈ విషయాన్ని తెలిపారు. ఒకవేళ రష్యాపై భారీ స్థాయిలో మిస్సైల్ లేదా వైమానిక దాడి జరిగితే, దాని గురించి సమగ్రమైన సమాచారం అందితే, అప్పుడు అణ్వాయుధాన్ని వాడుతామని అన్నారు. రష్యాతో పాటు మిత్రదేశమైన బెలారస్‌పై కూడా దాడి జరిగితే తిప్పికొడుతామన్నారు. శత్రు దేశాలు ఒకవేళ బాలిస్టిక్ లేదా క్రూయిజ్ మిస్సైళ్ల, లేదా వ్యూహాత్మక వైమానిక దాడి, డ్రోన్లను వినియోగించినా.. ఆ దేశాలపై అణ్వాయుధాలతో అటాక్ చేయనున్నట్లు పుతిన్ తెలిపారు. అయితే తాము ప్రకటించిన కొత్త అణు సిద్ధాంతం ఎప్పటి నుంచి అమలులోకి వస్తుందన్న విషయాన్ని మాత్రం పుతిన్ స్పష్టం చేయలేదు.

జగన్ క్రిస్టియన్.. తిరుమలలో డిక్లరేషన్ పై సంగతకం చేయాల్సిందే: రఘురామకృష్ణరాజు

మొదటి పేజి తరువాయి

తిరుమలకు చేరుకుని... 29న శ్రీవారిని దర్శించుకుంటారు. ఈ నేపథ్యంలో జగన్ ను ఉద్దేశించి టీడీపీ ఎమ్మెల్యే రఘురామకృష్ణరాజు తీవ్ర వ్యాఖ్యలు చేశారు. జగన్ క్రిస్టియన్ అనే విషయం అందరికీ తెలిసిందేనని రఘురాజు అన్నారు. అన్య మతస్తులు ఎవరు తిరుమలకు వెళ్లినా రూల్స్ పాటించాల్సిందేనని చెప్పారు. హిందూమతం పట్ల, స్వామివారి పట్ల విశ్వాసం ఉందని డిక్లరేషన్ ఇవ్వాల్సి ఉంటుందని అన్నారు. తిరుమల లడ్డూను వాసన చూసి వదిలేయకుండా నిండు విశ్వాసంతో లడ్డూను తినాలని చెప్పారు. తప్పు చేసిన జగన్ ను పాప పరిహారం చేసుకోవడానికి వేంకటేశ్వరస్వామి తిరుమలకు పిలిచినందుకు సంతోషంగా ఉందని రఘురాజు అన్నారు. చంద్రబాబు సీఎం అయిన తర్వాత స్వామివారి లడ్డూని స్వచ్ఛమైన నేతితో అద్భుతంగా చేయిస్తున్నారని కొనియడారు. రాష్ట్రంలోని అన్ని దేవాలయాల్లో ఎలాంటి దోషాలు జరగకుండా హిందూ మనోభావాలకు అనుగుణంగా కార్యక్రమాలను నిర్వహించడం జరుగుతుందని చెప్పారు.

మీడియా ప్రతినిధులపై కర్ణాటక సీఎం అసహనం

మొదటి పేజి తరువాయి

మీడియా ప్రతినిధుల మైక్‌ను పక్కకు తోసేశారు. అవసరమైతే తాను మీడియాను పిలిచి మాట్లాడుతానని తెలిపారు. కర్ణాటకలో మైసూర్ నగరాభివృద్ధి సంస్థ (ముడా) స్కాంలో సిద్ధరామయ్య చుట్టూ ఉచ్చు బిగుస్తోంది. ఇళ్ల స్థలాల కేటాయింపునకు సంబంధించిన ముడా స్కాంలో సిద్ధరామయ్యను విచారించడానికి గవర్నర్ అనుమతి ఇచ్చారు. దీనిపై ఆయన హైకోర్టుకు వెళ్లగా, గవర్నర్ అనుమతి ఇవ్వడం చట్టబద్ధమేనని హైకోర్టు స్పష్టం చేసింది. ఆ తర్వాత కర్ణాటక లోకాయుక్త అధికారి ఆధ్వర్యంలో దర్యాప్తునకు ప్రత్యేక న్యాయస్థానం అనుమతించింది. ఈ పరిణామాల నేపథ్యంలో సిద్ధరామయ్య తన సీఎం పదవికి రాజీనామా చేయాలని బీజేపీ, జేడీఎస్ డిమాండ్ చేస్తున్నాయి. ప్రతిపక్షాల డిమాండ్‌పై స్పందించాలని మీడియా ప్రతినిధులు అడగగా... సిద్ధరామయ్య సహనం కోల్పోయారు.

రాజీనామా చేసేది లేదు : - తాను రాజీనామా చేసే ప్రసక్తి లేదని సిద్ధరామయ్య స్పష్టం చేశారు. గతంలో మాజీ సీఎం కుమారస్వామిపై ఇలాంటి ఆరోపణలు వచ్చినప్పుడు రాజీనామా చేయలేదన్నారు. "నేను రాజీనామా చేయను... ఎందుకు రాజీనామా చేయాలి?" అని ప్రశ్నించారు. మొదట కుమారస్వామిని రాజీనామా చేయనీయండన్నారు.

పవన్ దీక్షా దక్షతలను ఎందుకు ప్రశ్నిస్తున్నారు

మొదటి పేజి తరువాయి

అలా ఎందుకు జరుగుతోంది అన్నదే ఇక్కడ చర్చ. ఉదాహరణకు తీసుకుంటే తిరుపతి లడ్డూ అపవిత్రం అయింది అని పవన్ కళ్యాణ్ ప్రాయశ్చిత్త దీక్ష చేపట్టారు. అది ఇపుడు విమర్శల పాలు అవుతోంది. పవన్ కి దీక్షలు చేసే స్వేచ్ఛ లేదా అంటే లేకేమి ఆయన బ్రహ్మాండంగా చేయవచ్చు అన్న సమాధానమూ వస్తుంది. అయితే పవన్ ఇపుడు ఉన్న పరిస్థితి ఆయన ఉన్న పొజిషన్ చూసిన వారు మాత్రం దానిని తప్పు పడుతున్నారు. ఆయన ఉప ముఖ్యమంత్రిగా రాజ్యాంగబద్ధమైన పదవిలో ఉన్నారు. పవన్ కళ్యాణ్ ముందు ఏదైనా సమస్య వస్తే ఆయన దానిని అధికారిక స్థాయిలో పరిష్కరించగలిగే స్థితిలో ఉన్నారు. అధికార మంత్ర దండం ఆయన చేతిలో ఉంది. చట్టం ఆయన దగ్గర ఉంది. మరి ఇన్ని ఉంచుకుని ఆయన సామాన్యుల మాదిరిగా ఇంకా చెప్పాలీ అంటే విపక్ష పాత్రలోకి వెళ్ళి ఎందుకు ఆందోళన బాటలు పడుతున్నారు అన్నదే ప్రశ్న. ప్రాయశ్చిత్త దీక్ష సాధారణంగా ఎవరు చేసుకుంటారు అంటే తప్పు చేసిన వారు. మరి పవన్ ఏ తప్పు చేశారని ఈ దీక్ష అంటే జవాబు లేదు. ఆయన అధికారంలో ఉండగా తప్పు జరిగితే శాఖాపరమైన విచారణ జరిపించి దానికి సరైన పరిష్కారం కనుగొనాలి. అదే రాజధర్మం. అదే ప్రజలు కూడా ఆశించేది. ఇక ఆయన అధికారంలో లేని టైం లో గత ప్రభుత్వం లో తప్పులు జరిగాయి అంటే ఆ విషయంలోనూ ఒక సమగ్రమైన విచారణ జరిపించాలి. బాధ్యులను వెతికి పట్టుకోవాలి. ఒక వేళ ప్రాయశ్చిత్తం అంటూ చేస్తే ఆ తప్పులు చేసిన వారే చేయాలి. మరి పవన్ ఎందుకు ఈ దీక్షలు చేస్తున్నారు అన్నదే అర్థం కావడం లేదు అని అంటున్నారు. పైగా ఆయన రాజ్యాంగ పదవిలో ఉన్నారు అంటే సర్వ మతాలు సమానం అని చాటి చెప్పే పొజిషన్ లో ఉన్నారు అని చెప్పాలి. ఆయన ముందు ఏ మతం సమస్య అయినా ఏ వర్గం సమస్య అయినా వచ్చినా దానికి ఒకే విధంగా రాజ్యాంగంలో సూచించిన మేరకు చర్యలు తీసుకోవాల్సి ఉంది. అలా కాకుండా ఆయన ప్రాయశ్చిత్తం దీక్షలు అంటూ చేయడం అంటే అది ఒక విధంగా పలాయనవాదం కాదా అన్న చర్చ కూడా లేవనెత్తుతున్నారు. అన్నింటికీ మించి పవన్ తాను అధికారంలో ఉన్నాను అన్న దాన్ని విస్మరిస్తున్నారా అన్న చర్చ కూడా వస్తోంది. అందుకే పవన్ దీక్షా దక్షత్లా మీద ఇపుడు ప్రశ్నలు సందేహాలు వ్యక్తం చేసేవారు బాగా అధికం అవుతున్నారు. ఇక్కడ మరో విషయం కూడా ఉంది. అధికారంలో ఉన్న వారు ఆరోపణలు చేయకూడదు, అనుమానాలు అంతకంటే వ్యక్తం చేయకూడదు, వారు ఫుల్ పవర్స్ కలిగి ఉన్నారు కాబట్టి అలా వచ్చిన వాటిని పూర్తి స్థాయిలో వారు పరిష్కరించగలిగి ఉండాలి. కానీ అపోవడం లా జరగకవల్లనే ఇపుడు ఈ రకమైన చర్చ సాగుతోంది. రాష్ట్రంలో చూస్తే లడ్డూ ప్రసాదాలలో కల్తీ విషయంజరిగింది అన్నది ఒక ఆరోపణ. దానిని చేసిన వారు ముఖ్యమంత్రి స్థానంలో ఉన్న వారు. దాని మీద బిగ్గరగా మాట్లాడుతున్న వారు ఉప ముఖ్యమంత్రి సహా కీలక నేతలు. అయితే అధికారంలో ఉన్న వారు ఆరోపణల నిగ్గు తేల్చాలి కానీ విమర్శలు ప్రతి విమర్శలతో రాజకీయం చేయడమేంటి అన్నదే ఇపుడు హాట్ డిబేట్ గా ఉంది. ఏది ఏమైనా పవన్ వ్యక్తిగత స్థాయిలో దీక్షలు చేసుకోవచ్చు కానీ ఆయన డిప్యూటీ సీఎం గా కూడా రాజ్యాంగం ప్రసాదించిన తన హక్కులను బాధ్యతలను పూర్తి స్థాయిలో డిశ్చార్జి చేస్తేనే సమస్యలకు పరిష్కారం లభిస్తుంది అని అంటున్నారు.

3 పార్టీల పోటాపోటీ.. 40 మంది ఎమ్మెల్యేలు.. తెలంగాణలో మరో ఎన్నిక..

మొదటి పేజి తరువాయి

కాంగ్రెస్ పార్టీకి సిటింగ్ స్థానం కావడం.మూడు పార్టీలకూ ప్రతిష్ఠాత్మకం తెలంగాణలో బీజేపీ, బీఆర్ఎస్, కాంగ్రెస్ మూడూ గట్టిగా తలపడుతున్నాయి. ఈ నేపథ్యంలో మరికొన్ని రోజుల్లో జరగనున్న ఎన్నిక ఆసక్తి రేపుతోంది. కానీ, ఇదేమీ లోక్ సభ, శాసన సభ ఎన్నిక కాదు.. చట్టసభ అయిన శాసన మండలి స్థానం. పట్టభద్రుల ఎమ్మెల్సీ ఎన్నిక. దీని టికెట్ కోసం పార్టీల్లోనే నాయకుల మధ్య తీవ్ర పోటీ నెలకొంది. ఇదంతా కరీంనగర్-ఆదిలాబాద్-నిజామాబాద్-మెదక్ గ్రాడ్యుయేట్ సెగ్మెంట్ గురించి. ఈ నాలుగు ఉమ్మడి జిల్లాల్లో 40 అసెంబ్లీ సీట్లున్నాయి. కరీంనగర్ ఎమ్మెల్సీ సీటు కాంగ్రెస్ సిటింగ్ స్థానం. అందుకే ఎట్టి పరిస్థితుల్లోనూ ఓడిపోకూడదని భావిస్తోంది. ఇక బీఆర్ఎస్ కు ఉత్తర తెలంగాణ ఆయువుపట్టు. అలాంటిచోట ఎమ్మెల్సీ కూడా ఓడితే పెద్ద దెబ్బనే. గెలిస్తే కాంగ్రెస్ ప్రభుత్వంపై పట్టభద్రుల్లో వ్యతిరేకత ఉందని ప్రచారం చేయొచ్చు. మరోవైపు బీజేపీకి చెందిన కేంద్ర మంత్రి బండి సంజయ్ ప్రాతినిధ్యం వహించేది కరీంనగర్ నుంచే. ఆదిలాబాద్, నిజామాబాద్, మెదక్ లలో ఆ పార్టీ ఎంపీలే ఉన్నారు. రాష్ట్ర ప్రభుత్వ వైఫల్యాలను ఎండగడుతూ.. కేంద్ర ప్రభుత్వంపై యువతలో మంచి అభిప్రాయం ఉందని చాటేందుకు ఎమ్మెల్సీ ఎన్నికలో గెలవడం చాలా కీలకం. నాలుగు ఉమ్మడి జిల్లాల ఎమ్మెల్సీ ఎన్నికకు ఇంకా నోటిఫికేషన్ కూడా రాలేదు. కానీ, ఇప్పటినుంచే ప్రచారం మొదలైంది. తమ అభ్యర్థిత్వాన్ని బలపరచాలంటూ గ్రాడ్యుయేట్లను కోరుతున్నారు వారితో సమావేశాలు నిర్వహిస్తున్నారు. మరోవైపు పార్టీ నుంచి టికెట్ కోసం ప్రయత్నాలు చేస్తున్నారు. కొంతకాలం పార్టీలను అంటీముట్టనట్లుగా ఉన్న నాయకులు కూడా పోటీ చేసేందుకు ఆసక్తి చూపిస్తున్నారు. పార్టీలతో సంబంధం లేనివారూ రంగంలోకి దిగనుండడంతో ఎమ్మెల్సీ ఎన్నిక పార్టీలు-సామాన్యులు అన్నట్లుగా మారింది. కాంగ్రెస్‌లో పెరిగిన పోటీ ఇది కాంగ్రెస్ సీటు. ప్రతిపక్షంలో ఉన్నప్పుడు గెలుచుకున్న సీటును అధికారంలోకి వచ్చాక చేజార్చుకుంటే రాజకీయంగా పెద్ద దెబ్బ అవుతుంది. ఇక తమ కంచుకోటలో తిరిగి సత్తా చాటాలని బీఆర్ఎస్ నేతలు వ్యూహాలు రచిస్తున్నారు. బీఆర్ఎస్ అధికారంలోకి వచ్చాక ఓసారి స్వామిగౌడ్ గెలవగా, 2019 మార్చిలో జరిగిన ఎన్నికల్లో మాజీ మంత్రి జీవన్ రెడ్డి విజయం సాధించారు. జీవన్ రెడ్డితో పాటు ఇప్పుడు వెలిచాల రాజేందర్ రావు, మేనేని రోహితరావు, ప్రణవ్ బాబు, ఆల్ఫోర్స్ విద్యాసంస్థల అధినేత నరేందర్ రెడ్డి పేర్లు ప్రధానంగా వినిపిస్తున్నాయి. నరేందర్ రెడ్డి సొంతంగా అయినా పోటీకి సిద్ధంగా ఉన్నారు. జీవన్ రెడ్డి వంటి సీనియర్ నాయకుడికి కాంగ్రెస్ టికెట్ నిరాకరిస్తుందా? మొన్నటి లోక్ సభ ఎన్నికల్లో ఆయనను ఎంపీగానూ పోటీకి నిలిపింది. జీవన్ రెడ్డి పోటీ చేస్తారా లేదా అన్నది కూడా ఆసక్తికరమే. బీఆర్ఎస్ నుంచి యాదగిరి శేఖర్ రావు గ్రౌండ్ వర్క్ మొదలుపెట్టారు. కరీంనగర్ మాజీ మేయర్ సర్దార్ రవీందర్ సింగ్ కూడా పోటీలో ఉన్నారు. 4 ఎంపీలు.. ఒక ఎమ్మెల్సీ.. నాలుగు ఉమ్మడి జిల్లా కేంద్రాల ఎంపీలూ బీజేపీ వారే. అందుకని ఆ పార్టీ నుంచి పోటీ తీవ్రంగా కనిపిస్తోంది. పొలసాని సుగుణాకర్ రావు, మాజీ ఎమ్మెల్యే గుజ్జుల రామకృష్ణారెడ్డి, రాణి రుద్రమ, జగిత్యాల జిల్లా నుంచి మాజీ మున్సిపల్ చైర్మన్ బోగ శ్రావణి, మంచిర్యాల జిల్లా అధ్యక్షుడు రఘునాథ్ ప్రయత్నాలు చేసుకుంటున్నారు. ఇండియన్ మెడికల్ అసోసియేషన్ రాష్ట్ర మాజీ అధ్యక్షుడు డాక్టర్ బి.ఎన్ రావు కూడా పోటీ చేసేందుకు సిద్ధమయ్యారు. ఎన్నికల కాక పెరిగేనాటికి పరిస్థితులు ఇంకా మారవచ్చు. ఒక పార్టీ నుంచి టికెట్ రానివారు రెబల్ గా బరిలోకి దిగొచ్చు? చివరకు ఏం జరుగుతుందో చూడాలి.

హైడ్రా బాధితులకు అండగా ఉంటాం... అక్కడకు రండి: కేటీఆర్

మొదటి పేజి తరువాయి

తమకు ఓటు వేసి గెలిపించినందుకు హైదరాబాద్ ప్రజలకు అండగా ఉండాల్సిన బాధ్యత తమపై ఉందన్నారు. అక్కడకు రాలేని పరిస్థితుల్లో హైదరాబాద్‌లో దాదాపు అందరూ బీఆర్ఎస్ ఎమ్మెల్యేలు, బీఆర్ఎస్ కార్పోరేటర్లే ఉన్నారని, వారి వద్దకు వెళ్లవచ్చన్నారు. న్యాయపరంగా అండగా ఉంటామన్నారు. చట్టాన్ని, న్యాయాన్ని గౌరవించాలని న్యాయస్థానం ద్వారానే ప్రభుత్వానికి చెప్పిస్తామని తెలిపారు. పేదల ఇళ్లను నిర్దాక్షిణ్యంగా కూల్చేస్తున్నారని ఆరోపించారు. సామాన్యుల పట్ల అమానవీయంగా ప్రవర్తించడం దారుణం అన్నారు. ఫుట్‌పాత్‌లపై చిన్న చిన్న దుకాణాలు నడుపుకునే వారు చాలా చిన్న చిన్న వాళ్లేనని అన్నారు. ఆక్రమణల తొలగింపు మంచిదే కానీ... ప్రత్యేకంగా వెండింగ్ జోన్‌ను ఏర్పాటు చేసి వారిని అక్కడి నుంచి పంపించాలని సూచించారు. కోటీశ్వరుల ఆక్రమణలు కూల్చివేస్తే వారికి ఎలాంటి ఇబ్బంది ఉండకపోవచ్చని... కానీ సామాన్యులు ఇబ్బంది పడతారన్నారు. కాంగ్రెస్ ప్రభుత్వంలో ఏ శాఖ ఏం చేస్తుందో అర్థం కావడం లేదన్నారు. కొంతమంది నివాసాలు రిజిస్ట్రేషన్ అయిన మూడు రోజులకే కూల్చివేసిన సందర్భాలు ఉన్నాయన్నారు. ప్రభుత్వాన్ని నడుపుతున్నారా? లేక సర్కస్ నడుపుతున్నారా? అని నిలదీశారు. ఈ ప్రభుత్వానికి దమ్ముంటే పర్మిషన్ ఇచ్చిన వారిపై చర్యలు తీసుకోవాలని సవాల్ చేశారు. అందుకే అన్యాయం జరుగుతున్న వారికి అండగా ఉండాలని తాము నిర్ణయించుకున్నామన్నారు. తాము పేదల వద్దకు వెళ్లి... బుల్డోజర్లను అడ్డుకుంటామన్నారు. తాము ఆక్రమణలను ప్రోత్సహించడం లేదని, కానీ మానవీయ కోణంలో ఆలోచించాలని సూచిస్తున్నామన్నారు. అయినా, ఆక్రమణలు అన్నీ కాంగ్రెస్ వారివే ఉంటాయని విమర్శించారు. రాజకీయాలకు అతీతంగా పేదలకు న్యాయం చేద్దామని కాంగ్రెస్ ప్రభుత్వానికి సూచించారు. ఆక్రమణలన్నింటినీ కూలగొట్టాలని ప్రభుత్వం భావిస్తే జీహెచ్ఎంసీ కార్యాలయం నాలా మీదనే ఉందని గుర్తించాలన్నారు. మంత్రులు ఇళ్లు, ఫామ్ హౌస్‌లు కూడా ఎఫ్‌టీఎల్ పరిధిలోనే ఉన్నాయని ఆరోపించారు.

కుదురుపాకలో స్కూల్ భవనాన్ని ప్రారంభిస్తున్నానని కేటీఆర్ ట్వీట్

పెద్దపల్లి జిల్లాలోని కుదురుపాకలో కేటీఆర్ ఈ రోజు స్కూల్ భవనాన్ని ప్రారంభిస్తున్నట్లు తెలిపారు. ఇందుకు సంబంధించిన ఫొటోలను ఎక్స్ వేదికగా ట్వీట్ చేశారు. తన గ్రాండ్ పేరెంట్స్ జె.కేశవరావు, లక్ష్మీల జ్ఞాపకార్థం ఈ స్కూల్ భవంతిని నిర్మించినట్లు తెలిపారు.

పదేండ్లు విధ్వంసమైన తెలంగాణ పునర్నిర్మాణంలో ఇంజనీర్ల పాత్ర కీలకం

మొదటి పేజి తరువాయి

రాష్ట్ర ఆర్ అండ్ బి, సినిమాటోగ్రఫీ మంత్రి కోమటిరెడ్డి వెంకట్ రెడ్డి అన్నారు. టీజీపీఎస్సీ నిర్వహించిన 1540 అసిస్టెంట్ ఎగ్జిక్యూటివ్ ఇంజనీర్ పోస్టుల నోటిఫికేషన్ లో ఉద్యోగాలు సాధించి ఆర్ అండ్ బీ శాఖకు కేటాయించబడిన 156 మంది ఏఈఈలకు గురువారం మాదాపూర్ న్యాక్ (నేషనల్ అకాడమీ ఆఫ్ కన్ స్ట్రక్షన్) లో నిర్వహిస్తున్న ఓరియంటేషన్ కార్యక్రమాన్ని మంత్రి కోమటిరెడ్డి వెంకట్ రెడ్డి అధికారులతో కలిసి ప్రారంభించారు. ఈ సందర్భంగా ఆయన మాట్లాడుతూ.. పదేండ్లు విధ్వంసమైన తెలంగాణ పునర్నిర్మాణంలో ఇంజనీర్ల పాత్ర ఎంతో కీలకమని, కొందరు పాలకులు, అతికొద్దిమంది ఇంజనీర్ల స్వార్థం యావత్ ఇంజనీర్లందరికి మాయని మచ్చగా మారిందన్నారు. మీరు మోక్షగుండం విశ్వేశ్వరయ్యనో, నవాబ్ అలీ నవాజ్ జంగ్ బహదూర్ వంటి ఇంజనీర్లను ఆదర్శంగా తీసుకోవాలి కానీ కాళేశ్వరం కట్టిన ఇంజనీర్లను కాదని మీ అందరిని కోరుకుంటున్నాని అన్నారు. రాష్ట్రంలో కొన్ని ప్రాజెక్టులు కట్టిన వెంటనే కూలిపోయి ఇంజనీర్ల ఆత్మస్థైర్యాన్ని దెబ్బతీసిన సంఘటనలను మనం చూశామన్న మంత్రి దయచేసి అలాంటి ఇంజనీర్లను కనీసం కలలోకి కూడా రానివ్వకండని సలహా ఇచ్చారు. కాంగ్రెస్ ప్రజా ప్రభుత్వం మీ కొత్త ఇంజనీర్ల పట్ల అత్యంత ఆశాభావంతో ఉందని, మీరంతా మీకు అప్పగించిన పనిని నిబద్ధతతో చేస్తే మన రాష్ట్రం ప్రగతిబాటలో సాగుతుందని ఆశాభావం వ్యక్తం చేశారు. రాష్ట్ర ప్రజలకు మెరుగైన ఇన్ ఫ్రాస్ట్రక్చర్ అందుబాటులోకి వస్తుందని తెలిపారు.ప్రస్తుతం ఆర్ అండ్ బీ శాఖ పరిధిలో రాష్ట్ర ప్రగతిలో కీలకమైన సూపర్ గేమ్ ఛేంజర్ లాంటి ట్రిపుల్ ఆర్ తో పాటు, టిమ్స్ హాస్పిటల్ భవనాలు, జిల్లాల్లో పరిపాలనపరమైన భవనాల నిర్మాణాలు జరుగుతున్నాయని వెల్లడించారు. మీరంతా కొత్తగా ఎంపికై ఉద్యోగాల్లోకి చేరుకుంటున్న ఈ సమయంలో మీరు నిర్మించేంది కేవలం రోడ్డో, బ్రిడ్జినో, భవనమో కాదని, అది లక్షల మంది అవసరాలు తీర్చే ఒక కట్టడం అన్న సంగతిని గుర్తెరగాలని సూచించారు. మీరు చేయిస్తున్న ప్రతీ పని మాదో, మీదో కాదని, రాష్ట్ర ప్రజల సంపదను బాధ్యతగా వారి కోసం వినియోగించే ఒక యజ్ఞంగా చూడాలని మంత్రి కోమటిరెడ్డి వెంకట్ రెడ్డి అన్నారు.

రిక్రూట్మెంట్లను వేగవంతం చేసి పోస్

'కొత్త పార్టీకి నేను నాయకుడిని కాదు' : ప్రశాంత్ కిశోర్

దిల్లీ: ప్రముఖ ఎన్నికల వ్యూహకర్త ప్రశాంత్ కిశోర్ కొత్తగా రాజకీయ పార్టీ స్థాపించేందుకు సిద్ధమయ్యారు. పార్టీ పేరు, నాయకత్వం సహా ఇతర వివరాలను అక్టోబర్ 2న ప్రకటిస్తామని వెల్లడించారు. అయితే, పార్టీ నాయకత్వం మాత్రం తన చేతుల్లో ఉండదన్నారు. రెండేళ్ల క్రితం తాను చేపట్టిన జన్ సురాజ్ యాత్రనే రాజకీయ పార్టీగా మలచనున్నట్లు ఇటీవల పేర్కొన్న సంగతి తెలిసిందే. వచ్చే ఏడాది జరిగే బిహార్ శాసనసభ ఎన్నికల్లోనే పార్టీ తరఫున పోటీ చేస్తామని చెప్పారు. "ఆ పార్టీకి నేనెప్పుడూ నాయకుడిని కాదు. అలా ఉండాలనీ నేనెప్పుడూ అనుకోలేదు. ప్రజలే నాయకత్వ బాధ్యతలు స్వీకరించాల్సిన సమయమిది" అని ఆదివారం నిర్వహించిన విలేకరుల సమావేశంలో పేర్కొన్నారు. అక్టోబర్ 2, 2022న జన్ సురాజ్ పేరుతో ప్రారంభించిన యాత్ర రెండేళ్లు పూర్తి చేసుకోనున్న సందర్భంగా విలేకరుల సమావేశం ఏర్పాటు చేసిన ఆయన.. కొత్త పార్టీ నాయకత్వ వివరాలను అక్టోబర్ 2న వెల్లడిస్తానని తెలిపారు. మూడు ప్రధాన ఉద్దేశాలతోనే జన్ సురాజ్ యాత్ర చేపట్టినట్లు ప్రశాంత్ కిశోర్ పేర్కొన్నారు. రాష్ట్ర ప్రజలు వారి చిన్నారుల జీవన ప్రమాణాలను మెరుగుపరచడం, తప్పుదోవ పట్టించే నాయకుల ఒత్తిడికి తలొగ్గి ఓట్లు వేయకుండా అవగాహన కల్పించడంతోపాటు రాష్ట్రాన్ని ప్రగతిపథంలో నడిపించే ఉద్దేశంతో ప్రతి గ్రామంలో పర్యటించాలని ఈ యాత్ర చేపట్టానన్నారు. ఇప్పటివరకు 60శాతం యాత్ర పూర్తయిందని, తదుపరి కొనసాగుతుందన్నారు. అయితే, రాజకీయ పార్టీతో సంబంధం లేకుండా ఈ యాత్ర కొనసాగుతుందన్న ఆయన.. పార్టీకి నాయకత్వ బాధ్యతలు మాత్రం తాను వహించడం లేదన్నారు.

భారీ వర్షాలు, వరదల కారణంగా నష్టపోయిన ప్రజలకు పరిహారం..

అమరావతి,: ఏపీలో భారీ వర్షాలు, వరదలు బీభత్సం సృష్టించిన సంగతి తెలిసిందే.. వరదల ధాటికి విజయవాడ అతలాకుతలమైంది. దీంతో.. నగర ప్రజలు తీవ్ర ఇబ్బందులు ఎదుర్కొన్నారు. ముఖ్యమంత్రి చంద్రబాబు కూడా ఆ సమయంలో అక్కడే ఉండి ఎప్పటికప్పుడూ పరిస్థితిని సమీక్షించారు. ఇదిలా ఉంటే.. భారీ వర్షాలు, వరదల కారణంగా నష్టపోయిన ప్రజల అకౌంట్లలోకి ప్రభుత్వం పరిహారం సాయం అందజేసింది. ఆస్తి, పంట నష్టం కింద 4 లక్షల మందికి రూ.602 కోట్లు పరిహారం చెల్లింపునకు ప్రభుత్వం నిర్ణయం తీసుకోగా.. నిధులు విడుదల చేసింది. ఇందులో భాగంగా ప్రజల అకౌంట్లలో ఇప్పటివరకు రూ. 569 కోట్లు జమ అయ్యాయి. బ్యాంక్ అకౌంట్లు యాక్టివ్‌గా లేకపోవడం వంటి కారణాలతో పరిహారం పెండింగ్‌లో ఉన్న వారికి సోమవారం నాటికి చెల్లింపులు జరుగనున్నాయి. వరద సాయం కార్యక్రమంలో భాగస్వాములు అయిన వారితో రేపు విజయవాడ కలెక్టర్ కార్యాలయంలో ముఖ్యమంత్రి చంద్రబాబు సమావేశం కానున్నారు. వరద సాయంలో పగలు, రాత్రి కష్టపడి పనిచేసిన అధికారులు, ప్రభుత్వ ఉద్యోగులు, స్వచ్ఛంధ సంస్థలు, పారిశుధ్య కార్మికులు, ప్రజలకు సీఎం చంద్రబాబు ధన్యవాదాలు తెలుపనున్నారు.

ఎంతకాలం బ్రతికాం అన్నది కాదు.. ఎలా బ్రతికామన్నది ముఖ్యం

అమరావతి,: విశాఖలో ఆంధ్ర యూనివర్సిటీ మాజీ రెక్టార్ ప్రొఫెసర్ ప్రసన్నకుమార్ 90 వసంతాల వేడుక నిర్వహించారు. అంకోసా హాల్లో 'నవతీ ప్రసన్నం' పేరిట నిర్వహించిన ఈ వేడుక కార్యక్రమానికి ముఖ్యఅతిథిగా మాజీ ఉపరాష్ట్రపతి వెంకయ్య నాయుడు, విశిష్ట అతిథిగా మిజోరాం గవర్నర్ కంభంపాటి హరిబాబు హాజరయ్యారు. ఈ సందర్భంగా వెంకయ్య నాయుడు మాట్లాడుతూ.. సెంటర్ ఫర్ పాలసీ వ్యవస్థాపకులుగా ఏయూ రెక్టార్ గా క్రికెట్ టెన్నిస్ వ్యాఖ్యాతగా ప్రొఫెసర్ ప్రసన్న కుమార సేవలు ప్రశంసనీయమని కొనియాడారు. ఎంతకాలం బ్రతికామని కాదు ఎలా బ్రతికం అనేది చాలా ముఖ్యమని వెంకయ్య నాయుడు వెల్లడించారు. ఆనందకర జీవితము అందరూ కోరుకుంటారు దానిని సాధ్యం చేసుకోవడం చాలా గొప్ప విషయం అన్నారు. వ్యక్తి ఆలోచనకు సానుకూల ధోరణి చాలా అవసరం. యువకులు ప్రకృతితో కలిసి జీవించాలి సేవా కార్యక్రమాల్లో పాల్గొనాలని పేర్కొన్నారు. మరణించిన తర్వాత జీవించాలి అంటే సేవా కార్యక్రమాలు అలవాటు చేసుకోవాలి. విశాఖలో తెన్నేటి విశ్వనాథం పరిచయంతో తన జీవన శైలి మారిందని తెలిపారు విశాఖలో ప్రముఖుల వల్ల తన జీవితంలో ఉన్నత శిఖరాలను చూడగలిగానని తెలిపారు.

60 అడుగుల లోతులో దుర్భేద్యమైన బంకర్.. అయినా, నస్రల్లాను ఎలా ఇజ్రాయిల్ చంపింది..

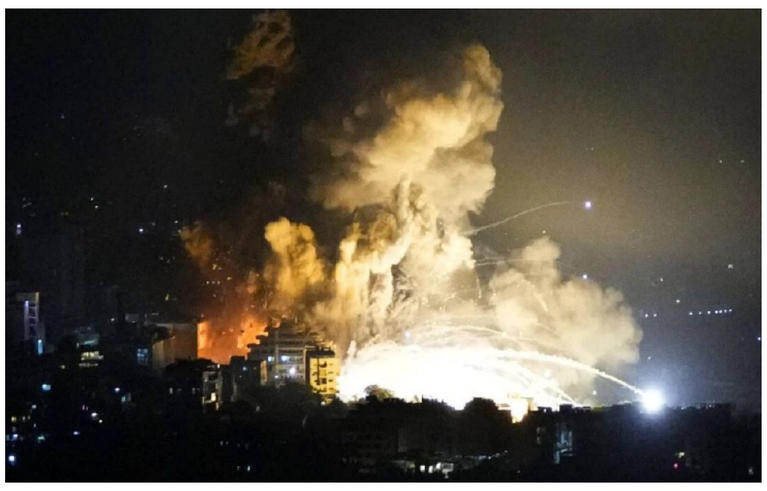

30 ఏళ్లుగా ఇజ్రాయిల్‌కి సవాల్ విసురుతున్న హిజ్బుల్లా చీఫ్ హసన్ నస్రల్లాని శుక్రవారం వైమానికి దాడిలో హతమార్చింది. అత్యంతం గోప్యత పాటించే నస్రల్లాను టార్గెట్ చేసి బీరూట్‌పై ఇజ్రాయిల్ ఎయిర్ స్ట్రైక్స్ చేసింది. ఈ దాడిలో నస్రల్లా మరణించాడు. ఇప్పుడు అతడి మరణం ఇరాన్ మద్దతు కలిగిన హిజ్బుల్లా భవిష్యత్తుని ప్రశ్నార్థకంగా మార్చింది. నస్రల్లాతో పాటు మిలిటరీ చైన్‌లోని అత్యంత కీలకమైన కమాండర్లు అందరిని ఇజ్రాయిల్ హతమార్చింది. ఫువాద్ షుక్ర్, అలీ కర్కీ, ఇబ్రహీం అఖిల్ ఇలా ఒక్కొక్కరుగా చనిపోయారు. ఇదిలా ఉంటే, నస్రల్లా మరణమే ఇప్పుడు అందరిలో సంచలనంగా మారింది. తన ఉనికి కూడా బహిరంగ ప్రజానీకానికి తెలియనివ్వని నస్రల్లాకు సంబంధించి ఖచ్చితమైన సమాచారాన్ని ఇజ్రాయిల్ సేకరించి దాడులు చేసింది. బీరూట్ దక్షిణ ప్రాంతంలోని హిజ్బుల్లా సెంట్రల్ హెడ్‌క్వార్టర్‌లో కీలకమైన సమావేశానికి నస్రల్లా వస్తున్నాడనే సమాచారం, కేవలం దాడికి గంటల ముందు మాత్రమే ఇజ్రాయిల్ అధికారులకు అందినట్లు నివేదికలు చెబుతున్నాయి. దీంతో ఇన్ఫర్మేషన్‌ని కన్ఫార్మ్ చేసుకున్న ఇజ్రాయిల్ భారీ వైమానిక దాడి చేసింది. అయితే, దాదాపుగా 60 అడుగుల లోతులో ఉన్న దుర్భేద్యమైన బంకర్‌లో నస్రల్లా ఉన్నా కూడా, అతడిని ఇజ్రాయిల్ చంపేసింది. ఇది ఎలా సాధ్యమైందనేదే ఇప్పుడు అందరి ప్రశ్న. ఇందులోనే కీలకమైన సమావేశానికి నస్రల్లాతో పాటు ఇతర కీలక సభ్యులు హాజరయ్యారు. ఇజ్రాయిల్‌కి వ్యతిరేకంగా దాడి ప్లాన్ చేసేందుకు వీరంతా చర్చిస్తున్నారు. హిజ్బుల్లాతో పాటు ఇరాన్ సీనియర్ మిలిటరీ జనరల్ కూడా ఈ సమావేశానికి వచ్చాడు. ఈ బంకర్‌ని నామరూపాలు లేకుండా చేయడానికి ఇజ్రాయిల్ సైన్యం 80 టన్నులు పేలుడు పదార్థాలను ఉపయోగించింది. వీటిలో 85 "బంకర్-బస్టర్" బాంబులు ఉన్నాయి. ఇవి చాలా స్ట్రాంగ్‌గా ఉండే నిర్మాణాల్లోకి కూడా చొచ్చుకుపోతాయి. 30 మీటర్ల వరకు భూమి లేదా ఆరు మీటర్ల మందం ఉన్న రీన్‌ఫోర్డ్ కాంక్రీటు ద్వారా గుచ్చుకోగల సామర్థ్యం వీటి సొంతం. బంకర్ బస్టర్ బాంబుల బరువు 907 కిలోల నుంచి 1814 కిలోలు ఉంటాయి. ఈ బాంబుల్ని రెండో ప్రపంచ యుద్ధం సమయంలో అభివృద్ధి చేశారు. "మేము ప్లాన్ చేసిన ప్రతీది ఖచ్చితంగా అమలు చేయబడింది. ఎలాంటి లోపాలు లేకుండా ఇంటెలిజెన్స్, ప్రణాళిక, ఫైటర్ జెట్లు, ఆపరేషన్ సరిగ్గా జరిగింది." అని టైమ్స్ ఆఫ్ ఇజ్రాయిల్‌కి ఇచ్చిన ఇంటర్వ్యూలో ఇజ్రాయిల్ ఎయిర్‌ఫోర్స్ 69వ స్క్వాడ్రన్ కమాండర్ విలేకరులతో చెప్పారు. న్యూయార్క్‌లో ఐక్యరాజ్యసమితి జనరల్ అసెంబ్లీలో ప్రసంగిస్తూనే ఈ దాడులకు ఇజ్రాయిల్ ప్రధాని బెంజమిన్ నెతన్యాహూ అనుమతులు ఇచ్చారు.

పీడీఎస్‌యూది 50 ఏళ్ల పోరాట చరిత్ర

ఆంధ్ర రాష్ట్ర విద్యార్థి ఉద్యమం 1969 నుండి కొత్త పుంతలు తొక్కింది. నూతన జవసత్వాలు సంతరించుకొని, నిస్తేజమైన వాతావరణాన్ని పటాపంచలు చేసింది. నూతనత్వానికై వెంపర్లాడుతున్న తరుణాన నక్సల్బరి, శ్రీకాకుళ పోరాటాలు వేగుచుక్కలై విద్యార్థి ఉద్యమాన్ని వెన్ను తట్టి నడిపించాయి. ఆ వరవడిలో నిర్మాణాత్మక రూపాన్ని సంతరించుకొంది ప్రగతిశీల ప్రజాస్వామ్య విద్యార్థి సంఘం (పీడీఎస్‌యూ). ఒక విద్యార్థి సంఘం తన ఉద్యమ చరిత్రను నెమరు వేసుకోవడం, స్ఫూర్తి పొందడం అవసరం, ఆవశ్యకత కూడా. ఆనాడు, ఈనాడు, ఏనాడైనా మతోన్మాదానికి విచక్షణ వుండదు. పైశాచికత్వం దాని క్రీడ. దౌర్జన్యం దాని ఊపిరి. దుర్మార్గం దాని విధానం. మూర?త్వం దాని లక్షణం. అది వికృత రూపాలలో అవతరించి సమాజాన్ని విషపూరితం చేస్తుంది. ఆర్ఎస్ఎస్ కూడా ఇందుకు మినహాయింపుకాదు. ఉస్మానియా విశ్వవిద్యాలయాన్ని తమ స్థావరంగా చేసుకొని, అరాచక, రౌడీ, సంఘ విద్రోహ, అవినీతికర విధానాలతో విద్యార్థులను బాధించేది. బోగస్ అడ్మిషన్లతో, రౌడీలు హాస్టల్స్ లో తిష్ట వేసేవారు. విద్యార్థుల కోసం మెస్ అధికారులు వండిన మాంసం తదితర ప్రత్యేక భోజ నాలు కూడా విద్యార్థులకు సక్రమంగా అందనివ్వకుండా చేసేది. ఇక విద్యార్థినుల పట్ల అసభ్యంగా, అవమానకరంగా ప్రవర్తించేవారు.

పీడీఎస్ పుట్టుక

అదే సమయంలో యూనివర్సిటీ సమస్యలతోపాటు, దేశ రాజకీయ, సామాజిక, ఆర్థిక అంశా లపై నిరంతర చర్చలతో, సమావేశాలతో విప్లవ భావాలు గల విద్యార్థుల బృందం ఎడతెరిపిలేకుండా కృషిచేసింది. ఈ విద్యార్థులంతా సమావేశమై తమ బృందానికి ప్రగతిశీల ప్రజాస్వామ్య విద్యార్థులు (పిడిఎస్)గా నామకరణం చేసుకున్నారు. పీడీఎస్ అత్యంత మెలకువతో, ఎక్కువ మంది విద్యార్థులతో సన్నిహిత సంబంధాలు ఏర్పరచుకున్నది. తన బృందాన్ని రాజకీయంగా, భౌతి కంగా సామాజికంగా చైతన్యం చేసింది. ప్రశ్నించే తత్వాన్ని నేర్పింది. అన్యాయాన్ని ఉపేక్షించొద్దనే దృఢమైన సంకల్పాన్ని వారి ముందు ఉంచింది.

ఆ శక్తులన్నీ ఒక్కటై..

క్యాంపస్‌లో ప్రగతిశీల భావాల పుట్టుకను సహజంగా అభివృద్ధి నిరోధక ముఠా సహించలేక పోయింది. గాంధీ మెడికల్ కాలేజీ ఎన్నికల సందర్భంగా పీడీఎస్ విద్యార్థులపైన ఆర్ఎస్ఎస్ గుండాలు మొదటి దాడిచేశారు. అక్కడే వున్న క్యాంపస్ విద్యార్థుల సహాయంతో ఆ దాడిని ప్రతిఘటించారు. 1971 సెప్టెంబర్ 5న పీడీయస్ విద్యార్థులపైన దాడి చేశారు. దానిని కూడా తిప్పికొట్టారు. పై రెండు

దాడుల తరవాత పీడీఎస్ విద్యార్థులు మరింత మెలకువలను ప్రదర్శించారు. ఒకవైపు విద్యార్థులతో విస్తృత సంబంధాలు కొనసాగిస్తూనే, మరొకవైపు ఆత్మరక్షణా చర్యలు తీసుకొన్నారు. పీడీఎస్ కార్యకర్తలు నిత్యం ఒక బృందంగా తిరగాల్సి వచ్చింది. ఒంటరిగా తిరగడం ప్రమాదకరంగా మారింది. ఆ సమయం లో నాయకత్వం ప్రధానంగా ధైర్య సాహసాలను కార్యకర్తలకు ప్రబోధించింది. "చేగువేరా" విప్లవ సాహస గాథలను బోధించడం గమనార్హమైంది. ఆ తర్వాత 1971 నవంబర్ 24వ తేదీన పీడీఎస్ కార్యకర్తలపైన మరొకదాడి జరిగింది. మళ్లీ పీడీఎస్ విద్యార్థులు తిప్పికొట్టారు. ఈ సారి ఉస్మానియా యూనివర్శిటీ అధికారులు, పరిపాలకులు, ఆర్ఎస్ఎస్, ఎబీవీపీ మతోన్మాద శక్తులు కుమ్మక్కై వర్సిటీలో వేలాది పోలీసులను దింపి విద్యార్థి నేతలను అరెస్ట్ చేసి, అక్రమ కేసులు బనాయించారు. 11 మంది విద్యార్థులను శాశ్వతంగా బహిష్కరించారు. కానీ విద్యార్థుల నిరసన తీవ్రం కావడంతో విశ్వవిద్యాలయాన్ని నిరవధికంగా మూసివేశారు.

పీడీఎస్‌యూ ప్రథమ రాష్ట్ర మహాసభ

విప్లవ విద్యార్థి సంస్థ పీడీఎస్‌యూకి 2024 అక్టోబర్ 12, 13 తేదీల నాటికి 50 సంవత్సరాలు నిండుతున్నది. హైదరాబాద్ ఉస్మానియా గడ్డ మీద జార్జి రక్తంతో తడిసిన ఆ బిగిపిడికిలి పతాక జేసీఎస్ ప్రసాద్, శ్రీపాద శ్రీహరి, చేరాలు, చాంద్ పాషా, స్నేహలత రంగవల్లి, రమణయ్య, సాంబయ్య తదితరుల త్యాగాలతో పులకరించింది. తెలంగాణ సాయుధ పోరాట వరవడిలో భారత రాజకీయ రంగానికి ప్రకంపనలు సృష్టించిన నక్సల్బరి, శ్రీకాకుళ, గోదావరి లోయ రైతాంగ పోరాటాలు ప్రజల విముక్తి బాటను గుర్తు చేశాయి. ఫ్రాన్స్ విద్యార్థుల పోరాటం, వియత్నం, కంపూచియాలో సాగిన విముక్తి పోరాటంలో విద్యార్థి కెరటాలు చేసిన సాహసాలు లాటిన్ అమెరికాలో ఎర్నెస్ట్ 'చేగువేరా' సాహసోపేత త్యాగం క్యాంపస్ విద్యార్థులపై ప్రభావం చూపాయి. ఆ పోరాటాల స్ఫూర్తితో త్యాగాల తెలుగునేల మీద, ఉస్మానియాలో జార్జిరెడ్డి పోరాట బాటను ఎంచుకున్నాడు. క్యాంపస్‌లో విద్యార్థులకు పెద్దన్నగా, కొండంత ధైర్యంగా ఉన్నాడు. ఆయనను మతోన్మాద గుండాలు 1972 ఏప్రిల్ 14న అతి కిరాతకంగా కత్తులతో హత్యచేశారు. జె.సి.ఎస్. ప్రసాద్ ఆ పోరాట వారసత్వాన్ని అందుకున్నాడు. పోరాట ప్రస్థానాన్ని సాగిం చాడు. ఆ క్రమంలో రాష్ట్రవ్యాప్తంగా మరింతగా నిర్మాణ రూపం తీసుకుని, ఇదే భావాలతో వున్న పీఎస్ఎఫ్, ఎస్.ఎఫ్. తదితర పేర్లతో వున్న సంస్థలన్నింటిని కలిపి 1974 అక్టోబర్ 12, 13 తేదీ లలో హైదరాబాద్‌లో మొదటి మహాసభ జరిపి పీడీఎస్‌యూ సంస్థను రాష్ట్రవ్యాపితం చేశారు.

పీడీఎస్‌యూకి 50 ఏళ్లు

మొదటి మహాసభ జరిగి ఈ సంవత్సరం అక్టోబర్ 12,13 నాటికి 50 ఏండ్లు పూర్తవుతుంది. ఈ 50 ఏండ్లలో పీడీఎస్‌యూ రాష్ట్ర వ్యాపితంగా ఎన్నో పోరాటాలకు వేదిక అయింది. విద్యార్థుల సమస్యల నుంచి, అధిక ధరలు, రాజకీయ సమస్యల దాకా, ర్యాగింగ్ నుంచి మహిళలు, దళితులు, బలహీనవర్గాలపై జరిగే వివక్షల దాకా ఎన్నో పోరాటాలను స్వంతం చేసుకుని విజయాలు సాధించింది. జార్జి నుంచి ఆరంభించి ఈ 50-52 ఏండ్ల కాలంలో ఎన్నో మెదళ్ళకు చైతన్య బాటలు అందించింది. సామాజిక స్పృహను, ప్రజాస్వామిక విప్లవ చేవను అందిం చింది. 1975 ఎమర్జెన్సీలో నిషేధం ఎదుర్కొన్నది. జంపాల చంద్రశేఖర్ ప్రసాద్, శ్రీపాద శ్రీహరిని ఎన్‌కౌంటర్ పేరుతో చంపేసినా, చీకటి కాలంలో అజ్ఞాత సూర్యుడిలా వెలుగొందింది. ఎమర్జెన్సీ అనంతరం తిరిగి తెలుగు సీమలో పోరాట పరవళ్ళను సృష్టించింది. ఈ సంస్థ మొదటి సభ జరిగి 50 ఏండ్లు అయిన సందర్భంగా 2024 అక్టోబర్ 30 నాడు పీడీఎస్‌యూ 50 ఏండ్ల అనుభవాన్ని నెమరువేసుకుందాం. చరిత్ర మనకు అందించే అనుభవ పాఠాల నుంచి నేర్చుకుని, తగిన ప్రణాళికతో ముందుకు సాగాల్సిన అవసరం వుంది. గత అనుభవాలను నెమరువేసుకొని భవిష్యత్ ఉద్యమ రూపకల్పన కోసం 2024 సెప్టెంబర్ 30న ఉస్మానియా యూనివర్సిటీ ఠాగూర్ ఆడిటోరియంలో నిర్వహించే 50 వసంతాల సభలో పాలుపంచుకుందాం.

వికసిత భారత్‌కి గట్టి పునాదులు

దేశంలో నిష్క్రియాతత్వ పాలన, అవినీతి, బంధుప్రీతి, సంతుష్టీకరణ రాజకీయాలకు విసుగు చెందిన భారత ప్రజలు 2014వ సంవత్సరంలో నరేంద్ర మోడీకి బలమైన మద్దతును ప్రకటించి దేశ ప్రధానిగా బాధ్యతలు అప్పగించారు. అప్పటినుండి ఆయన ప్రధానమంత్రిగా కాకుండా దేశ ప్రజలకు ప్రధాన సేవక్‌గా సేవలు అందిస్తూ సరైన సమయంలో వేగవంతమైన నిర్ణయాలతో పాటు సంస్కరణలతో కూడిన విధానపర నిర్ణయాలను తీసుకుంటూ 2047లో వికసిత భారతంగా భారతదేశాన్ని తీర్చిదిద్దడానికి శ్రమిస్తున్నారు. ఎన్నికల్లో వరుసగా మూడుసార్లు విజయం సాధించి ప్రభుత్వాన్ని ఏర్పాటు చేసిన నరేంద్ర మోడీ నాయకత్వం పట్ల దేశ ప్రజలకే కాకుండా అంతర్జాతీయ స్థాయిలో కూడా ప్రశంసలు దక్కాయి. మూడవ ఎన్నికల సమయంలోనే ఈ సారి అధికారంలోకి వస్తే తొలి వంద రోజులలో దేశ క్షేమం కోసం ఏమి చేయాలో అని చర్చించి నిర్ణ యం తీసుకున్న మోడీ ఆ దిశలోనే వేగంగా అడు గులు వేస్తున్నారు. దేశంలో కాంగ్రెస్ పార్టీతో పా టు దాని మిత్రపక్షాలు ప్రజలను తప్పుదారి పట్టి స్తూ అసంబద్ధ ప్రకటనలు, అసత్య ప్రచారాలు నెరవేర్చలేని హామీలు ఇచ్చినప్పటికీ దేశ సౌభా గ్యం కోసం సంక్షేమాన్ని సమ్మిళిత అభివృద్ధిని సరైన మేళవింపుతో ముందుకు తీసుకువెళుతున్నారు.

ప్రతిపక్షాల వైఖరికి భిన్నంగా..

మోడీ దేశంలో మౌలిక వసతుల అభివృద్ధికి అగ్ర తాంబూలం ఇస్తున్నారు. 15 లక్షల కోట్ల రూపాయలతో దేశవ్యాప్తంగా మౌలిక వసతులు అభివృద్ధి చేయడానికి.. వివిధ పథకాల అమలు కోసం తొలి వంద రోజులలోనే ఆమోదం తెలపడం ఆ దిశగా పనులు ప్రారంభించడం ప్రశంసనీయం. దేశంలో ప్రధానమంత్రి ఆయు ష్మాన్ భారత్ ద్వారా ప్రతి భారతీయునికి ఆరోగ్య భద్రత కల్పిస్తూ వస్తున్న మోడీ ప్రభుత్వం ఇప్పుడు 70 సంవత్సరాలు పైబడిన సీనియర్ సిటిజన్స్‌కు కూడా 5 లక్షల రూపాయల వరకు ఈ పథకంలో ఉచిత వైద్యాన్ని అందిస్తూ నిర్ణయం తీసుకున్నది. ప్రతిపక్షాలు ప్రభుత్వ ఉద్యోగులను రాజకీయ ప్రయోజనాల కోసం, దేశ ఆర్థిక స్థితిగతులను పట్టించుకోకుండా దేశవ్యాప్తంగా జరుగుతున్న ప్రతి ఎన్నికల్లో ఇష్టారీతిగా హామీలు ఇస్తున్నాయి. ఆ వైఖరికి భిన్నంగా ఉద్యోగ సంఘాలతో సంబంధిత ప్రతినిధులతో చర్చించి ప్రభుత్వ ఉద్యోగుల సంక్షేమం కోసం యూనిఫైడ్ పెన్షన్ స్కీమ్ కు ఆమోదం తెలిపి అమలు చేస్తున్న మోడీ ప్రభుత్వం తన చిత్తశుద్ధిని మరోసారి చూపెట్టింది. గత దశాబ్దకాలంలో ప్రధాన మంత్రి ఆవాస్ యోజన ద్వారా నాలుగు కోట్ల ఇండ్లను నిర్మించిన మోడీ ప్రభుత్వం మూడవసారి అధికారం చేపట్టాక మరో మూడు కోట్ల ఇండ్ల నిర్మాణానికి ప్రణాళికలు సిద్ధం చేసి అమలు చేస్తున్నది. ప్రధానమంత్రి సూర్య ఘర్ పథకం ద్వారా ప్రజలకు ఉచిత విద్యుత్ అందించడానికి సోలార్ వ్యవస్థను ఏర్పాటు చేస్తామని హామీ ఇచ్చిన నరేంద్ర మోడీ ప్రభుత్వం తొలి వంద రోజుల్లోనే 2.5 లక్షల ఇళ్లలో సోలార్ వ్యవస్థలు ఏర్పాటు చేసింది.

మౌలిక వసతుల కల్పన కోసం..

దేశంలో నూతన ఆవిష్కరణల కోసం లక్ష కోట్ల రూపాయలతో పరిశోధన నిధిని ఏర్పాటు చేయడం, 8 జాతీయ హై స్పీడ్ రోడ్ కారిడార్ ప్రాజెక్టులకు ఆమోదం తెలపడం, ప్రధానమంత్రి గ్రామీణ సడక్ యోజన ద్వారా 65,000 కిలోమీటర్ల మేర రోడ్లు వంతెనల నిర్మాణానికి నిర్ణయం తీసుకోవడం, దేశవ్యాప్తంగా వందే భారత్ ఎక్స్ ప్రెస్‌లను పెంచడంతో పాటు 8 కొత్త రైల్వే లైన్ ప్రాజెక్టులకు ఆమోదం తెలపడం, వ్యవసాయ రంగంలో కొత్త స్టార్టప్‌లను ప్రోత్సహించడానికి అగ్రి సూర్ అనే కొత్త నిధిని ఏర్పాటు చేయడం, లడఖ్‌ను హిమాచల్‌ప్రదేశ్‌తో కలిపే షింఖున్-లా టన్నెల్ నిర్మాణంను ప్రారంభించడం, వారణాసిలోని లాల్ బహదూర్ శాస్త్రి అంతర్జాతీయ విమానాశ్రయం, బీహార్‌లోని బిహ్తా, పశ్చిమ బెంగాల్ లోని బాగ్‌డోగ్రాలో కొత్త సివిల్ ఎన్‌క్లేవ్‌ల అభివృద్ధికి ఆమోదం తెలపడం, లక్షద్వీప్ దీవుల్లోని అగట్టి, మినీకాయ్‌లో కొత్త ఎయిర్‌స్ట్రిప్‌ల నిర్మాణానికి నిర్ణయం తీసుకోవడం గమనిస్తే.. మౌలిక వసతుల కల్పనలో నరేంద్ర మోడీ ప్రభుత్వం ఎంత వేగంగా అడుగులు వేస్తుందో స్పష్టం అవుతుంది. వీటితోపాటు నారీ శక్తిని ప్రోత్సహించడానికి మూడు లక్షల కోట్ల రూపాయల విలువైన ప్రణాళికలు రచించడం, ప్రధానమంత్రి కిసాన్ సమ్మాన్ నిధి పథకం ద్వారా మరో విడత పెట్టుబడి సహాయాన్ని రైతులకు అందించడం, రైతుల నుండి పంటల సేకరణ కోసం కనీస మద్దతు ధరను విస్తరించడం, అంతర్జాతీయ ఒత్తిడిలను తట్టుకొని రైతులకు ఎరువుల సబ్సిడీని అందించడంతోపాటు సూక్ష్మ, చిన్న, మధ్య తరహా పరిశ్రమల ప్రోత్సాహం కోసం ప్రోత్సాహకాలు విడుదల చేస్తూ ఉండడం నరేంద్ర మోడీ ప్రభుత్వం సర్వస్పర్శి విధానాలకు నిదర్శనం.

తెలంగాణ అభివృద్ధి కోసం..

దేశవ్యాప్తంగా ఇలాంటి ఎన్నో అద్భుత నిర్ణయాలు తొలి వంద రోజులలోనే నరేంద్ర మోడీ ప్రభుత్వం అమలు చేయడంతో పాటు ప్రత్యేకంగా తెలంగాణ రాష్ట్రంలో ప్రజల సంక్షేమం రాష్ట్ర అభివృద్ధి కోసం అనేక నిర్ణయాలను అమలు చేస్తుంది. జహీరాబాద్‌లో 22,361 కోట్లతో ఇండస్ట్రియల్ స్మార్ట్ సిటీ ఏర్పాటును ప్రకటించింది. హైదరాబాద్ నుండి నాగపూర్ వరకు మరో వందే భారత్ ఎక్స్‌ప్రెస్ సౌకర్యాన్ని కల్పించడంతో తెలంగాణ నుండి మొత్తంగా వందే భారత్ సర్వీసులు 5కు పెరిగాయి. సమాఖ్య స్ఫూర్తిని గౌరవిస్తూ రాష్ట్ర ప్రభుత్వ వినతి మేరకు రక్షణ శాఖ భూములను రాష్ట్ర ప్రభుత్వానికి అందించడంతో రాష్ట్రంలో ప్రజలకు కావలసిన సౌకర్యాల అభివృద్ధికి ఇది కీలక పరిణామంగా మారింది. రాష్ట్రంలో గత దశాబ్దకాలంగా రైల్వేస్టేషన్లో అభివృద్ధి, రైల్వే లైన్ల ఆధునీకరణ, వివిధీకరణ వేగంగా జరుగుతుంది. దీనిలో భాగంగానే 4109 కోట్లతో భద్రాచలం నుండి మల్కాజ్‌గిరి వరకు నూతన రైల్వే లైన్ ఏర్పాటుకు కేంద్ర ప్రభుత్వం ఆమోదం తెలిపింది.

దేశ సంక్షేమమే లక్ష్యంగా..

దేశ అభివృద్ధితో పాటు అంతర్జాతీయ సంబంధాలను, అంతర్జాతీయ దౌత్యనీతిని నరేంద్ర మోడీ అత్యంత చాకచక్యంగా పాటిస్తున్నారు. భారత దేశాన్ని శత్రు దేశాలు కూడా పొగిడేలా... అంతర్జాతీయ విపత్తు సమయాలలో భారతదేశం కీలక పాత్ర పోషించేలా రష్యా- ఉక్రెయిన్ లాంటి భీకర యుద్ధ సమయంలో కూడా వారికి శాంతి మంత్రా న్ని బోధించే మహాశక్తిగా భారతదేశాన్ని తీర్చి దిద్దారు. ఐక్యరాజ్యసమితి సమావేశాల నుండి మొదలుకొని జీ7, జీ20 సమావేశాల వరకు ప్రతి సమావేశాలలో భారతదేశం ప్రతి అంశం పట్ల బలంగా తన వైఖరిని వెళ్లబుచ్చడం మారిన భారత దౌత్య విధానాలకు నిదర్శనం. ప్రపంచంలో ఏ మూలన భారతీయుడు ఆపదలో ఉన్నా, వారిని సురక్షితంగా దేశంలోకి చేర్చే బాధ్యతను స్వీకరించిన మోడీ ప్రభుత్వం దాన్ని విజయవంతంగా అమలు చేయడంతో పాటు సమీప దేశాలలో జరుగుతున్న రాజకీయ పరిణామాలను సునిశితంగా గమనిస్తూ భారతదేశ సంక్షేమం భద్రత లక్ష్యంగా పటిష్టమైన నిర్ణయాలను వేగంగా అమలు చేయడం ప్రభుత్వ దార్శనికతకు ప్రతీక. 2047వ సంవత్సరం వరకు వికసిత భారతం దిశలో ముందుకు సాగుతామని దేశ ప్రజలకు వాగ్దానం చేసిన ప్రధానమంత్రి నరేంద్ర మోడీ ఈ తొలి వంద రోజులలో తీసుకున్న నిర్ణయాలు చూస్తుంటే ఆ స్వప్నం చాలా వేగంగా సాకారం అయ్యే అవకాశాలు స్పష్టంగా కనిపిస్తున్నాయి.

2030 నాటికి గణనీయంగా ఆమోదయోగ్యత సర్వేలో వెల్లడి

ఈవీలపై పెరుగుతున్న ఆసక్తి!

న్యూఢిల్లీ: దేశీయంగా ఎలక్ట్రిక్ వాహనాల వంటి కొత్త ఇంధన వాహనాలపై (ఎన్ఈవీ) క్రమంగా ఆసక్తి పెరుగుతోంది. 2030 నాటికి వాటికి గణనీయంగా ఆమోదయోగ్యత పెరగనుందని ఒక సర్వే నివేదికలో వెల్లడైంది. అర్బన్ సైన్స్ సంస్థ తరఫున ది హ్యారిస్ పోల్ నిర్వహించిన ఈ సర్వే ప్రకారం అప్పటికి, పెట్రోల్/డీజిల్ వాహనాల ధరతో పోలిస్తే ఎలక్ట్రిక్ వాహనాలపై 49 శాతం వరకు అధికంగా చెల్లించేందుకు కొనుగోలుదారులు సిద్ధంగా ఉంటారని తేలింది.

సర్వేలో పాల్గొన్న 1,000 మందిలో 83 శాతం మంది ఈ దశాబ్దం ఆఖరునాటికి ఎన్ఈవీని కొనుగోలు చేసే అంశం పరిశీలిస్తామని తెలిపారు. భారత్ సహా అమెరికా, ఆస్ట్రేలియా, చైనా, జర్మనీవ్యాప్తంగా ఈ సర్వే నిర్వహించారు. ఇందులో భారత్‌కి సంబంధించిన విశేషాలు చూస్తే.. ప్రధాన నగరాలు, వర్ధమాన ద్వితీయ శ్రేణి పట్టణాల్లో చెప్పుకోతగ్గ స్థాయిలో పబ్లిక్ ఈవీ చార్జింగ్

ప్రయాణికులు ఎగిరి గంతేసే వార్త చెప్పిన కేంద్ర రైల్వే మంత్రి

న్యూఢిల్లీ,: అక్టోబరు మూడోతేదీ నుంచి దసరా శరన్నవరాత్రులు ప్రారంభం కాబోతున్నాయి. ఆ తర్వాత దీపావళి పర్వదినం ఉంది. పండగల సందర్భంగా పిల్లలకు సెలవులు, పెద్దలకు వర్క్ ఫ్రం హోం ఉంటాయి. దీంతో సరదాగా సొంత ఊళ్లో గడుపుదామని బయలుదేరడానికి టికెట్లు బుక్ చేయాలనుకుంటే అన్నీ వెయిటింగ్ లిస్టు టికెట్లే కనిపిస్తున్నాయి. ఏం చేయాలో తెలియడంలేదు. బస్సుల్లో వెళదామంటే వాటికి భారీ ధర పెట్టి టికెట్లు కొనుగోలు చేయాల్సి ఉంటుంది. ఇటువంటి సందర్భంలో కేంద్ర రైల్వే మంత్రి అశ్వనీ వైష్ణవ్ ప్రయాణికులకు తియ్యటివార్తను వినిపించారు.

5975 రైళ్లను నడుపుతున్న రైల్వే

ప్రయాణికుల ఇబ్బందులను అర్థం చేసుకున్న రైల్వే మంత్రి వారికోసం ప్రత్యేకంగా ఆరువేల రైళ్లను దేశవ్యాప్తంగా నడిపించబోతున్నట్లు ప్రకటించారు. దీపావళి, దసరా, ఛత్ పండగల కోసం దేశవ్యాప్తంగా రాకపోకలు ముమ్మరంగా సాగుతాయి. ప్రత్యేకంగా రైళ్లను నడిపించడంతోపాటు ఇప్పుడు నడుస్తున్న రైళ్లకు అదనపు బోగీలు కూడా ఏర్పాటు చేస్తున్నారు. ఇది కూడా మరో శుభవార్తే. గతేడాది ఇదే సమయానికి 4429 రైళ్లను నడపగా, ఈ ఏడాది 5975 రైళ్లను నడుపుతున్నట్లు మంత్రి అశ్వనీ వైష్ణవ్ తెలిపారు. ప్రస్తుతం నడుస్తున్న 108 రైళ్లకు జనరల్ బోగీల సంఖ్యను పెంచింది. కొత్తగా 12,500 బోగీలు అందుబాటులోకి వచ్చాయి. దీనివల్ల కోట్ల మంది ప్రయాణికులు ఎటువంటి ఇబ్బందులు పడకుండా తమ గమ్యస్థానాలకు చేరుకోవచ్చని మంత్రి వ్యాఖ్యానించారు.

కిక్కిరిసి ప్రయాణించాల్సి వస్తోంది

రెండు నెలల క్రితమే భారతీయ రైల్వే ఓ కీలక ప్రకటన చేసింది. పండగలతో సంబంధం లేకుండా సాధారణంగా దూరప్రాంతాలకు ప్రతిరోజు నడుస్తున్న రైళ్లల్లో జనరల్ బోగీలు సరిపోవడంలేదని, ఇందులో కిక్కిరిసి ప్రయాణించాల్సి వస్తోందని, చివరకు మరుగుదొడ్లలో కూడా నిలబడి ప్రయాణం చేయాల్సి వస్తోందని, ఇటువంటి ఇక్కట్లను తప్పించాలని, అదనంగా జనరల్ బోగీలు ఏర్పాటు చేయాలంటూ రైల్వేపై ఒత్తిడి వచ్చింది. దీంతో దూర ప్రాంతాలకు ప్రయాణించే అన్ని రైళ్లకు రెండు జనరల్ బోగీలను ఈ నెలాఖరు నుంచి ఏర్పాటు చేస్తున్నారు. అలాగే జోన్ల పరిధిలో, డివిజన్ల పరిధిలో తిరిగే రద్దీ రైళ్లకు కూడా వీటిని ఏర్పాటు చేస్తున్నారు.

మన్‌కీ బాత్ 114వ ఎపిసోడ్.. ఇది చాలా ప్రత్యేకమన్న ప్రధాని

ఇంటర్నెట్ డెస్క్: మనసులో మాట పేరుతో ప్రతి నెలా చివరి ఆదివారం నిర్వహించే 'మన్‌కీ బాత్' కార్యక్రమం 114వ ఎపిసోడ్‌లో ప్రధాని నరేంద్ర మోదీ ప్రసంగించారు. దేశంలోని వివిధ ప్రాంతాల్లోని ప్రజల ప్రయత్నాలు, స్ఫూర్తిదాయకమైన కథనాలను మన్‌కీబాత్ చూపిస్తోందన్నారు. కార్యక్రమం ప్రారంభించి పదేళ్లు పూర్తిచేసుకోనున్న నేపథ్యంలో ఈ ఎపిసోడ్ తనకు భావోద్వేగమైనదని అన్నారు. సామూహిక శక్తిని ప్రదర్శించే ప్రత్యేక వేదికగా ఈ కార్యక్రమం మారిందన్నారు. మన్‌కీ బాత్ ద్వారా తన సందేశాన్ని ప్రజల్లోకి తీసుకెళ్లిన మీడియాకు మోదీ కృతజ్ఞతలు తెలిపారు. సాధారణంగా మసాలాలేని కంటెంట్‌ను ప్రజలు పట్టించుకోరనే అభిప్రాయం ఉండేదని.. ఈ కార్యక్రమం ఆ అభిప్రాయాన్ని మార్చేసిందన్నారు. స్ఫూర్తిమంతమైన కథలు, ప్రేరణ పొందే వ్యక్తులకు సంబంధించిన విషయాలు తెలుసుకునేందుకు ప్రజలు ఆసక్తి చూపుతున్నారన్నారు. నీటి నిర్వహణ గురించి ప్రస్తావించిన ఆయన.. నీటి సంరక్షణ ఎంత కీలకమో వర్షాకాలం సూచిస్తుందని చెప్పారు. నీటి సంరక్షణకు అనేక కార్యక్రమాలు చేపట్టామని తెలిపారు. 20 వేల భాషలకు భారత్ పుట్టినిల్లు అని పేర్కొన్న మోదీ.. దేశంలో వాటి పరిరక్షణకు చర్యలు చేపట్టాల్సిన అవసరం ఉందన్నారు. 'తల్లి పేరిట మొక్క' కార్యక్రమం విజయవంతంగా సాగుతోందని చెప్పారు. ఈ కార్యక్రమం పేరిట గుజరాత్‌లో 15 కోట్లకు పైగా, యూపీలో 26 కోట్లకు పైగా మొక్కలు నాటినట్లు తెలిపారు. క్రియేట్ ఇన్ ఇండియాలో భాగస్వామ్యం కావాలని నూతన ఉత్పత్తుల తయారీదారులకు మోదీ పిలుపునిచ్చారు. భారత్ ప్రతిష్ఠాత్మకంగా అమలుచేస్తున్న 'మేకిన్ ఇండియా' కార్యక్రమం ప్రారంభించి పదేళ్లు పూర్తయిందని ప్రధాని అన్నారు. దీంతో ప్రతి రంగంలోనూ ఎగుమతులు పెరిగాయని, విదేశీ సంస్థాగత మదుపరులను ఆకర్షించడంలో ప్రభుత్వం పురోగతి సాధించిందన్నారు. ఈ కార్యక్రమం స్థానిక తయారీదారులకు సాయపడిందన్నారు. రానున్న పండుగ సీజన్‌లో స్వదేశీ ఉత్పత్తులను కొనుగోలు చేయాలని ప్రజలకు పిలుపిచ్చారు. ఇదిలా ఉండగా.. 2014 అక్టోబర్ 3న తొలిసారి 'మన్‌కీ బాత్' కార్యక్రమాన్ని ప్రారంభించిన విషయం తెలిసిందే.

భారత్ నిర్ణయంతో ఊపిరి పీల్చుకున్న ప్రపంచ దేశాలు!

న్యూఢిల్లీ,: బియ్యం ఎగుమతులపై విధించిన చాలా పరిమితులను భారత్ తొలగించింది. 2023లో ఈ ఆంక్షలు విధించారు. రుతుపవనాలు బాగా ఉండడం, ప్రభుత్వ గోదాముల్లో సరిపడా బియ్యం నిల్వ ఉండడంతో ఈ నిర్ణయం తీసుకున్నారు. భారతదేశం ప్రపంచంలోనే అతిపెద్ద బియ్యం ఎగుమతిదారు. 2022లో, భారతదేశం ప్రపంచంలోని బియ్యంలో 40% కంటే ఎక్కువ ఎగుమతి చేసింది. మొత్తం 5.54 కోట్ల టన్నులలో ఇది 2.22 కోట్ల టన్నులు. భారతదేశం 140 కంటే ఎక్కువ దేశాలకు బియ్యం ఎగుమతి చేస్తుంది. భారత ప్రభుత్వం ఇతర దేశాలకు వారి ఆహార భద్రత అవసరాలను తీర్చడానికి మరియు వారి ప్రభుత్వాల అభ్యర్థనల ఆధారంగా ఎగుమతులను అనుమతించింది. బాస్మతీయేతర తెల్ల బియ్యం ఎగుమతిపై నిషేధాన్ని శనివారం ప్రభుత్వం ఎత్తివేసింది. అలాగే, దానిపై టన్నుకు 490 కనీస ధర నిర్ణయించబడింది. దీనికి ఎగుమతి సుంకం నుంచి కూడా మినహాయింపు ఇచ్చారు. దేశీయ సరఫరాను పెంచడానికి జూలై 20, 2023 నుంచి బాస్మతీయేతర తెల్ల బియ్యం ఎగుమతి నిషేధించబడింది.

ప్రపంచంలో అతిపెద్ద ఎగుమతిదారు

ప్రపంచంలోని తదుపరి నాలుగు అతిపెద్ద ఎగుమతిదారుల ఉమ్మడి ఎగుమతుల కంటే భారతదేశ ఎగుమతులు ఎక్కువగా ఉన్నాయి. వీటిలో థాయిలాండ్, వియత్నాం, పాకిస్థాన్ మరియు అమెరికా ఉన్నాయి. బెనిన్, బంగ్లాదేశ్, అంగోలా, కామెరూన్, జిబౌటి, గినియా, ఐవరీ కోస్ట్, కెన్యా, నేపాల్ భారతదేశం నుంచి బాస్మతీయేతర బియ్యాన్ని కొనుగోలు చేసే ప్రధాన దేశాలు. ఇరాన్, ఇరాక్, సౌదీ అరేబియా ప్రధానంగా బాస్మతి బియ్యాన్ని భారతదేశం నుంచి కొనుగోలు చేస్తాయి. విధించిన ఆంక్షల కారణంగా 2023లో భారతదేశ బియ్యం ఎగుమతులు 20% తగ్గి 17.8 మిలియన్ టన్నులకు చేరుకున్నాయి. 2024 మొదటి ఏడు నెలల్లో కూడా, ఎగుమతులు గత సంవత్సరం కంటే నాలుగింట ఒక వంతు తక్కువగా ఉన్నాయి.

ఈ దేశాలపై ఆధారపడటం పెరిగింది

భారతదేశం యొక్క ఎగుమతులు తగ్గిన కారణంగా.. ఆసియా, ఆఫ్రికన్ కొనుగోలుదారులు థాయిలాండ్, వియత్నాం, పాకిస్థాన్, మయన్మార్ నుంచి బియ్యాన్ని కొనుగోలు చేయవలసి వచ్చింది. పెరిగిన డిమాండ్, పరిమిత సరఫరా కారణంగా.. ఈ దేశాలలో ఎగుమతి ధరలు గత 15 సంవత్సరాలలో అత్యధిక స్థాయికి చేరుకున్నాయి. బాస్మతి కాకుండా తెల్ల బియ్యం (సెమీ మిల్లింగ్ లేదా పూర్తిగా మిల్లింగ్ చేసిన బియ్యం, పాలిష్ చేసినా, చేయకపోయినా) ఎగుమతి విధానాన్ని పరిమితం నుంచి ఉచితంగా సవరించినట్లు డైరెక్టరేట్ జనరల్ ఆఫ్ ఫారిన్ ట్రేడ్ (డిజిఎఫ్‌టి) శనివారం తెలిపింది. ఇది తక్షణం అమలులో ఉంటుంది.

హృదయ ఆరోగ్యానికి ఐదు జాగ్రత్తలు

గుండె జబ్బు.. ప్రపంచవ్యాప్తంగా వేగంగా పెరుగుతున్న ఆరోగ్య ఆరోగ్య సమస్య. ఇది అన్ని వయసుల వారినీ చుట్టుముడుతోంది. ఇటీవలికాలంలో యువతలోనూ ఈ సమస్య ఎక్కువగా కనిపిస్తోంది. జీవనశైలిలో మార్పుల కారణంగా గుండె జబ్బులు వచ్చే ప్రమాదం ఉందని వైద్య నిపుణులు చెబుతున్నారు. గుండె జబ్బులపై అవగాహన పెంపొందించే లక్ష్యంతో ప్రతి సంవత్సరం సెప్టెంబర్ 29న ప్రపంచ హృదయ దినోత్సవాన్ని జరుపుకుంటారు. ఒక వైద్య అధ్యయనంలోని వివరాల ప్రకారం కుటుంబ చరిత్ర, సరైన ఆహారం తీసుకోకపోవడం, ఊబకాయం, శారీరక శ్రమ లేకపోవడం, మద్యపానం, అధిక రక్తపోటు, కొలెస్ట్రాల్ మొదలైనవన్నీ హృదయ ఆరోగ్య సమస్యలకు కారణంగా నిలుస్తుంటాయి. అయితే హృదయం ఆరోగ్యంగా ఉండాలంటే ఐదు జాగ్రత్తలు తప్పనిసరిగా తీసుకోవాలని వైద్యులు సూచిస్తున్నారు.

మద్యం, ధూమపానానికి దూరం

గుండె ఆరోగ్యంగా ఉండాలంటే మద్యం, ధూమపానానికి దూరంగా ఉండటం చాలా అవసరమని వైద్యులు సూచిస్తున్నారు. ధూమపానం అనేది ధమనుల పనితీరును దెబ్బతీస్తుంది. ఫలితంగా గుండె జబ్బుల ప్రమాదం చాలా వరకు పెరుగుతుంది. మద్యం సేవించడం ఆరోగ్యానికి హానికరం. మద్యపానం రక్తపోటును పెంచుతుంది. గుండె పనితీరుకు అంతరాయం కలిగిస్తుంది. దీర్ఘకాలిక గుండె జబ్బుల ముప్పును గణనీయంగా పెంచుతుంది.

అలసటపై నిర్లక్ష్యం వద్దు

గుండెకు సంబంధించి ఏ చిన్న సమస్య వచ్చినా ఏమాత్రం నిర్లక్ష్యం చేయకూడదని ఆరోగ్య నిపుణులు సూచిస్తున్నారు. ఛాతీలో నొప్పి, శ్వాస తీసుకోవడంలో సమస్యలు మొదలైనవి తీవ్రమైన గుండె సమస్యలకు సూచన కావచ్చు. ఇటువంటి సమయంలో వెంటనే చికిత్స తీసుకోవాలి. హృదయ స్పందన రేటు పెరగడం, విపరీతంగా అలసిపోయినట్లు అనిపించడం హృదయ ఆరోగ్యానికి మంచిది కాదని వైద్యులు సూచిస్తున్నారు.

నిద్రలేమిని విస్మరించొద్దు

నిద్రలేమి సమస్య ఆరోగ్యాన్ని తీవ్రంగా ప్రభావితం చేస్తుంది. గుండె ఆరోగ్యంపై కూడా ప్రతికూల ప్రభావం పడుతుంది. ఆరోగ్యకరమైన దినచర్యలో నిద్ర ఒక ముఖ్యమైన భాగం. ప్రతి రోజూ రాత్రి కనీసం 6 నుంచి 8 గంటల నిద్ర అవసరమని వైద్యులు సూచిస్తున్నారు. నాణ్యమైన నిద్రకు ప్రాధాన్యత ఇవ్వడం ద్వారా, హృదయ సంబంధ సమస్యలను నివారించవచ్చు. చక్కని నిద్ర పలు వ్యాధుల నుండి రక్షణ కల్పిస్తుంది.

ఒత్తిడిని జయించండి

అధిక ఒత్తిడి ఆరోగ్యానికి ప్రమాదకరం. దీర్ఘకాలిక ఒత్తిడి గుండెను తీవ్రంగా ప్రభావితం చేస్తుందని వైద్యులు చెబుతుంటారు. ఒత్తిడి కారణంగా కార్టిసాల్ హార్మోన్ స్థాయి గణనీయంగా పెరుగుతుంది. ఇది రక్తపోటును, కొలెస్ట్రాల్‌ను మరింతగా పెంచుతుంది. అందుకే ఒత్తిడికి దూరంగా ఉండే ప్రయత్నం చేయండి.

వ్యాయామం తప్పనిసరి

ఫిట్‌నెస్‌పై శ్రద్ధ చూపడం, క్రమం తప్పకుండా వ్యాయామం చేయడం గుండెను ఆరోగ్యంగా ఉంచడంలో ఎంతగానో సహాయపడుతుంది. ఇందుకోసం ప్రతీ రోజూ కనీసం 30 నిమిషాల పాటు వ్యాయామం చేయాలి. నడక, జాగింగ్, సైక్లింగ్ లేదా స్విమ్మింగ్ వంటివి గుండె ఆరోగ్యాన్ని కాపాడుతాయి. వ్యాయామం చేసే అలవాటు శరీర బరువును తగ్గించడంలో, కొలెస్ట్రాల్, రక్తపోటు స్థాయిలను నియంత్రించడంలో ఎంతగానో ఉపయోగపడుతుంది.

ఉద్యోగాల్లో పనిఒత్తిళ్లే ఉరితాళ్లా!

పరీక్షలకు ప్రిపేరవుతున్న విద్యార్థులు తాము ఉత్తీర్ణులవుతామో లేదో అన్న టెన్షన్‌తో ఆత్మహత్యలకు పాల్పడుతున్న సంఘటనలకు రాజస్థాన్‌లోని కోట కోచింగ్ సెంటర్లు సంచలనం కలిగించాయి. అలాగే ఉద్యోగం రాక మానసికంగా కుంగిపోయి ఆత్మహత్యలు చేసుకుంటున్న నిరుద్యోగుల హృదయ విదారక గాథలు కూడా దేశంలో జరుగుతున్నాయి. అయితే ఉద్యోగంలో కొన్ని లక్షల వేతనాలు పొందుతున్నా, ప్రోత్సాహకాలు అందుకుంటున్నా పని ఒత్తిడికి తట్టుకోలేక ఆత్మహత్యలకు పాల్పడుతున్న కార్పొరేట్ ఉద్యోగుల విషాద గాథలు ఇప్పుడు వెలుగులోకి వస్తున్నాయి. కార్పొరేట్ ఉద్యోగాలు.. లక్షల్లో జీతాలు.. ఆహా! జీవితాలకు ఏం ఢోకా లేదు. బోలెడు సంపాదన ఈ విధంగా మురిసిపోతుండటం సహజం. కానీ ఆ ఉద్యోగాలు చేస్తున్నవారు తమ ప్రాజెక్టుల లక్ష్యాలను నెరవేర్చడంలో క్షణం తీరిక లేక ఎంత మానసిక ఒత్తిడికి గురవుతున్నారో, చివరకు ఆత్మహత్యలకు కూడా పాల్పడేందుకు ఏ విధంగా తెగిస్తున్నారో తెలిస్తే తీరని ఆవేదన కలగకమానదు. 2021 లో నేషనల్ క్రైమ్ రికార్డ్ బ్యూరో (ఎన్‌సిఆర్‌బి) విడుదల చేసిన గణాంకాల ప్రకారం ఈ కార్పొరేట్ సంస్థల్లో పనిచేసే ఉద్యోగులు పని ప్రదేశంలో ఒత్తిడి కారణంగా దేశం మొత్తం మీద ప్రతివారం కనీసం 50 మంది వరకు ఆత్మహత్యకు పాల్పడుతున్నారని వెల్లడైంది. ఈ విధంగా 2021లో దేశంలో మొత్తం 1,64,033 మంది ఆత్మహత్య చేసుకున్నారని బయటపడింది. అంతకు ముందు సంవత్సరంతో పోలిస్తే ఈ మరణాల రేటు 7.2% అధికమని చెప్పవచ్చు. కానీ వాస్తవానికి ఈ మరణాల శాతం ఇంకా ఎక్కువ ఉంటుందని పరిశీలకులు భావిస్తున్నారు. ఉద్యోగులు ఎందుకు ఈ తెగింపునకు పాల్పడుతున్నారో ఆయా సంస్థలు ఇప్పటికీ అర్థం చేసుకోవడం లేదు. ప్రాజెక్టుల పేరుతో నిర్ణీత గడువు విధిస్తూ ఒత్తిడి పెంచుతుండటమే ఇలా జరుగుతున్నాయని, అందుకనే పని ప్రదేశంలో ఆహ్లాదకరమైన, ఆరోగ్యకరమైన వాతావరణం నెలకొనేలా ప్రయత్నించాలన్న ఆలోచన కార్పొరేట్ సంస్థలకు తట్టకపోవడం అత్యంత శోచనీయం. ప్రభుత్వాలు తగిన ఉద్యోగాలు కల్పించలేకపోవడంతో నిరుద్యోగ యువత నగరాల్లో కార్పొరేట్ సంస్థలను ఆశ్రయిస్తున్నారు. యువతకు ఇన్ని లక్షల ఉద్యోగాలు కల్పిస్తాం, వృత్తి నైపుణ్య శిక్షణ ఇప్పిస్తాం అని ప్రభుత్వాలు చేస్తున్న ప్రకటనలు మేడిపండు చందంగా ఉంటున్నాయి తప్ప వాస్తవానికి క్షేత్రస్థాయిలో అవి ఆచరణకు నోచుకోవడం లేదు. ఈ పరిస్థితుల్లో లక్షల్లో తమకు వేతనాలు అందుతాయన్న ఆశతో బహుళ జాతి సంస్థలను ఆశ్రయించడం యువతకు తప్పనిసరి అవుతోంది. యువతకు అందమైన రంగుల హరివిల్లులో ఆకర్షిస్తున్న నగరాలే ఇప్పుడు యువతకు ఉరితాళ్లు బిగిస్తున్నాయని 2022లో 'బిజినెస్ ఇన్‌సైడర్' అనే వెబ్‌సైట్ వెల్లడించింది. దేశం లోని 53 నగరాల్లో నమోదైన మొత్తం ఆత్మహత్యల్లో నాలుగు ప్రధాన నగరాలైన ఢిల్లీ (2760), చెన్నై (2699), బెంగళూరు (2292), ముంబై (1436)లోనే 35.5 శాతం జరిగాయని ఆ వెబ్‌సైట్ విశ్లేషించడం గమనార్హం. కొన్ని ఉదాహరణలను ఈ సందర్భంగా పరిశీలిద్దాం. 2022 జనవరిలో 31 సంవత్సరాల ఐటి ఉద్యోగి పనిఒత్తిడిని తట్టుకోలేకపోతున్నానంటూ తన కుటుంబ సభ్యులకు పదేపదే చెబుతుండడమే కాక, హైదరాబాద్‌లో ఉరివేసుకుని ఆత్మహత్య చేసుకున్నాడు. అదే సంవత్సరం సెప్టెంబరులో గురుగ్రామ్‌లో 39 సంవత్సరాల అసిస్టెంట్ మేనేజర్ తన వ్యక్తిత్వాన్ని కించపరుస్తున్నారంటూ ఆత్మహత్యకు పాల్పడ్డాడు. 2021 లో హైదరాబాద్‌లోని టిసిఎస్‌లో పని చేస్తున్న యువకుడు పని ఒత్తిడి వల్లనే చనిపోయాడు. 2019లో 24 సంవత్సరాల సాఫ్ట్‌వేర్ ఉద్యోగి అయిన యువతి తాను పనిచేస్తున్న సంస్థ ఉద్యోగం నుంచి తొలగించడంతో హైదరాబాద్ రాయదుర్గంలోని ఓ హోటల్‌లో బలవన్మరణానికి బలైపోయింది. అదే సంవత్సరం 23 ఏళ్ల యువకుడు హైదరాబాద్‌లోని ఓ హాస్టల్‌లో ఆత్మహత్య చేసుకున్నాడు. దీర్ఘకాల పని గంటలు, కష్టతరమైన డెడ్‌లైన్లు, అధిక పనిభారం ఇవన్నీ ఉద్యోగులపై విపరీతమైన ఒత్తిడికి దారితీస్తున్నాయి. కొందరు ఐటి ఉద్యోగులు వారాంతపు సెలవు రోజుల్లో కూడా తమతోపాటు లాప్‌టాప్ తీసుకెళ్లి ఇంటి దగ్గర పని చేయవలసిన పరిస్థితులు కూడా ఉంటున్నాయి. పని ప్రదేశంలో ఉద్యోగులపై ఒత్తిడి తగ్గించేలా చూడాలని, వారి మానసిక ఆరోగ్యంపై శ్రద్ధ వహించేలా ఆయా సంస్థలు తమ మేనేజర్లకు శిక్షణ ఇవ్వాలని సూచనలు అందుతున్నా వాటిని క్రియారూపం లో పాటించే పరిస్థితి కనిపించడం లేదు. కర్ణాటకలో ఇటీవల ఐటి కంపెనీలు ఉద్యోగులకు 14 నుంచి 18 గంటల వరకు పనివేళలు పెంచడం ఐటి రంగంలో కల్లోలం రేగిన సంగతి తెలిసిందే. దీనికి తోడు ఇన్ఫోసిస్ వ్యవస్థాపకులు నారాయణమూర్తి ఉద్యోగులు నిర్విరామంగా 18 గంటలు పని చేస్తేనే ఉత్పత్తి అధికంగా సాధించగలమని హితోక్తులు పలికిన సంగతి తెలిసిందే.

కులగణనతోనే బిసిల భవిష్యత్!
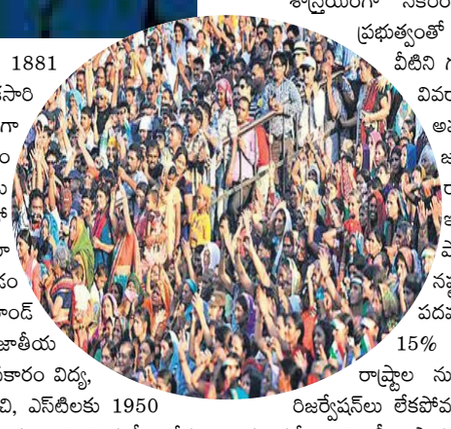
విద్య, సామాజిక, ఆర్థిక, రాజకీయ రంగాల్లో బిసిలు ముందు నుండి అనేక వివక్షలకు గురవుతున్నారు. వీరి ఎదుగుదలకు కులగణన ఒక గొప్పఅవకాశం. కాంగ్రెస్ పార్టీ ఎన్నికల సమయంలో కామారెడ్డి డిక్లరేషన్‌లో అధికారంలోకి రాగానే 100 రోజుల్లో 23 నుంచి 42 శాతానికి ఒబిసి రిజర్వేషన్లను పెంచుతామని హామీ ఇచ్చింది. దాన్ని పరిగణనలోకి తీసుకొని తెలంగాణలో కులగణన చేయాలని మంత్రివర్గం ఆమోదం కూడా తెలిపింది. 2018లో బిసి కులగణనను చేస్తామని కాంగ్రెస్ పార్టీ తన మేనిఫెస్టోలో ప్రకటించింది. ఎన్నో ఏళ్లుగా ఎదురుచూస్తున్నటువంటి కులగణనను ప్రభుత్వం మార్చి 15వ తేదీన జిఒ నెంబర్ 26ను 2024 ద్వారా మొత్తం తెలంగాణ ప్రజల జీవన స్థితిగతులు, వృత్తి, విద్య, ఉపాధి, ఉద్యోగావకాశాలు, కుటుంబ పరిస్థితులు, ఆర్థిక స్థితిగతులు ఇలా మొదలైనటువంటి వివరాలను సేకరించాలని, అటువంటి ఉద్దేశంతో ఈ కులగణన చేయాలని నిశ్చయించుకున్నారు. 1931 తర్వాత కులగణన జరగకపోవడం వల్ల చాలా కులాలకు సంక్షేమ ఫలాలు అందక అభివృద్ధిలో కూడా వెనుకబడిపోయారు. ఈ సంపూర్ణ కులగణన ద్వారా వారి స్థితిగతులు ఎలా ఉన్నాయో తెలవడంతోపాటు, వారికి ఏం చేయాలో అనేటువంటి విషయం కూడా తెలుస్తుందని ప్రభుత్వం యోచిస్తుంది. సంపూర్ణ కుటుంబ సర్వే వల్ల జనాభా ప్రాతిపదికన బడ్జెట్, నిధులు, రిజర్వేషన్లు పెంచడం వీలవుతుంది. గతంలో తమిళనాడులో 1982లో అంబాకర్ కమిషన్ నూరు శాతం జనాభా, కులగణన, కుటుంబ సర్వే చేయడం వల్ల 69% రిజర్వేషన్లకు ఆధారమైంది. 2016లో కర్ణాటకలో ఇలాంటి సంపూర్ణ సర్వే నిర్వహించడం జరిగింది. నిజానికి కులగణన డిమాండ్ 1950 నుంచి ఉన్నది. బ్రిటిష్ పాలనలో 1881 నుంచి 1931 వరకు ప్రతి పదేండ్లకు ఒకసారి జరిగే జనాభా గణనలో కులాలవారీగా జనాభా లెక్కలు సేకరించారు. నిజాం రాష్ట్రంలో కూడా సెన్సస్‌తో పాటు కులగణన జరిగింది కానీ 1951 సెన్సెస్‌లో అప్పటి ప్రధాని జవహర్ లాల్ నెహ్రూ ఒబిసిల కులగణనను సమ్మతించకపోవడం వల్ల అప్పటి నుంచి ఇప్పటివరకు ఆ డిమాండ్ కొనసాగుతూ ఉంది. ఈ మధ్య జాతీయ ప్రాధాన్యత అంశంగా మారింది. లెక్కల ప్రకారం విద్య, ఉద్యోగ రంగాల్లో ఎస్‌సిలకు 1947 నుంచి, ఎస్‌టిలకు 1950 నుంచి రిజర్వేషన్లు కల్పిస్తున్నారు. ఒబిసిలకు సంబంధించి సుప్రీం కోర్టు తీర్పు బాలాజీ వర్సెస్ స్టేట్ ఆఫ్ మైసూర్ తీర్పు 1962 ప్రకారం రిజర్వేషన్లు 50% మించకుండా మండల కమిషన్ నివేదిక ప్రకారం ఉద్యోగాలలో 27% 1993 నుంచి, కేంద్ర ప్రభుత్వ విద్యా సంస్థల్లో 93వ రాజ్యాంగ సవరణ ద్వారా 2006 నుంచి కల్పిస్తున్నారు. బిసిలను రాజకీయ పార్టీలు ఎప్పటికీ కార్యకర్తల్లాగానే చూస్తున్నాయి. వారికి ఉన్నత పదవులను కట్టబెట్టడం లేదు. ఓట్ల కోసం మాత్రమే వారిని వాడుకుంటున్నారు. బిసిలపై ప్రేమ చూపినట్టు నటించి, హామీలిచ్చి అధికారంలోకి రాగానే బిసిలను పట్టించుకోవడం లేదు. అందుకే బిసి నాయకులు ఉన్నతమైన రాజకీయ పదవులలో కనిపించడం లేదు. అందుకోసం బిసిలంతా ఐక్యంగా పోరాడవలసిన సమయం ఆసన్నమైంది. స్థానిక సంస్థల ఎన్నికలతో ఈ కులగణనకు ప్రత్యక్ష సంబంధం ఉంది. దీని ద్వారా రాజకీయ ముఖచిత్రమే మారిపోయే అవకాశం ఉంది. పార్లమెంటు, అసెంబ్లీ, స్థానిక సంస్థల ఎన్నికల్లో ఎస్‌సి, ఎస్‌టిలకు రిజర్వేషన్లు ఉన్నాయి. వాటిని ఎవరూ కూడా మార్చలేరు. కానీ బిసిలకు స్థానిక సంస్థల్లోనే తప్ప, పార్లమెంటు, అసెంబ్లీ ఎన్నికల్లో రిజర్వేషన్లు లేవు. స్థానిక సంస్థల ఎన్నికల ముందు రిజర్వేషన్లను ప్రభుత్వాలు మార్చడం, చాలా మంది కోర్టుకు వెళ్లడం, రిజర్వేషన్లు ఇవ్వడానికి ఆధారమైనటువంటి కులజనాభా లెక్కలు అడగడం గత ఎన్నో ఏళ్లుగా జరుగుతున్నటువంటి విషయం. గతంలో 1986లో ఎన్‌టి రామారావు ప్రభుత్వం హయాంలో స్థానిక సంస్థల ఎన్నికల్లో బిసిలకు రిజర్వేషన్లు ప్రారంభమయ్యాయని చెప్పవచ్చు. అప్పుడు 20%గా ఉండేది. తర్వాత కోట్ల విజయభాస్కర్ రెడ్డి హయాంలో 34 శాతానికి పెరగగా, 2019లో సుప్రీం కోర్టు తీర్పు ఆధారంగా కెసిఆర్ ప్రభుత్వం దాన్ని 22 శాతానికి తగ్గించింది. ఇప్పుడు ఉన్నటువంటి పరిస్థితుల్లో బిసి కులాల జనాభా వివరాలు సేకరిస్తే ఆ తర్వాత చట్టసభల్లో కూడా తమ సీట్ల సంఖ్య పెరగాలని, రిజర్వేషన్ కల్పించాలనే డిమాండ్ వస్తుందనేటువంటి నేపథ్యంలో పాలక వర్గాలకు చెందిన అగ్రనేతలు కొంత అసహనాన్ని వ్యక్తం చేస్తున్నారు. ఈ నేపథ్యంలో రాష్ట్ర ప్రభుత్వాలు బిసి కులాల జనాభా వివరాలను శాస్త్రీయంగా సేకరించాలి. చేపట్టబోయే ఈ సర్వే కేంద్ర ప్రభుత్వంతో పాటు, కేంద్ర ఎన్నికల సంఘం కూడా వీటిని గుర్తించేలా ఉండాలి. ఈ కులాల జనాభా వివరాలను సేకరించే ముందు వారికి ఒక అవగాహన అనేటువంటిది అవసరం. దేశ జనాభాలో 56% గా ఉన్న బిసిలకు రాజకీయ రిజర్వేషన్లు లేకపోవడం వల్ల ఇటు అసెంబ్లీ లోను, అటు పార్లమెంట్‌లోను ఎక్కువ సంఖ్యలో బిసిలు నష్టపోతున్నారు. బిసి నాయకులు ఉన్నత పదవుల్లో కనిపించడం లేదు. పార్లమెంట్‌లో 15% కూడా బిసిల బలంలేదు. దేశంలో 16 రాష్ట్రాల నుంచి ఒక్క బిసి ఎంపి కూడా లేరు. రిజర్వేషన్‌లు లేకపోవడం వల్ల ఆర్థికంగా ఉన్నటువంటి వారు మాత్రమే అసెంబ్లీ, పార్లమెంటు ఎన్నికల్లో పోటీ చేస్తున్నారు. తరతరాలుగా బీసీలకు అన్యాయం జరుగుతుంది. వారిని ఇప్పటికే ఎన్నో పార్టీలు మోసం చేశాయి. దేశంలో అధిక సంఖ్యలో ఉన్నటువంటి బిసిలకు 23% రిజర్వేషన్లు కూడా లేవు. బిసి బిల్లు కోసం ఉద్యమిస్తున్న వారిని ఎన్‌డిఎ ప్రభుత్వం కనీసం పట్టించుకోవడం లేదు. కేంద్ర ప్రభుత్వం చేపట్టబోయే జనగణలోనైనా బిసి జనగణన చేపట్టాలి. తెలంగాణలో వేగంగా కులగణన కార్యక్రమాన్ని చేపట్టాలి. ఇటీవల బీహార్‌లో ఐదు వారాల్లోనే కులగణన చేశారనే విషయాన్ని ప్రభుత్వం గుర్తుంచుకోవాలి. బి.ఆర్ అంబేద్కర్ చెప్పినట్టు బోధించు, సమీకరించు, పోరాడు అనేటువంటి మాటలను బిసిలు ఆదర్శంగా తీసుకొని ఒక ఉద్యమాన్ని నిర్మించుకోవాల్సిన అవసరం ఉంది.